

# Stadt Büren



Das können wir ...



## Statistisches Jahrbuch

2013

1. Auflage

**Herausgeber:** Stadt Büren  
Abteilung Zentrale Dienste  
Königstr. 16  
33142 Büren

**Ansprechpartner:** Telefon: 02951/970-140  
Telefax: 05251/132-2738-140  
E-Mail: [degener@bueren.de](mailto:degener@bueren.de)

**Auflagenhöhe:** 500 Druck-Exemplare

**Herausgabe:** Oktober 2014

# Inhaltsverzeichnis

<b>1. Vorwort</b>	<b>5</b>
<b>2. Geographie</b>	<b>7</b>
Geographische Lage und Allgemeines	8
Lage im Kreis Paderborn	9
Flächenmäßige und prozentuale Verteilung auf die Ortsteile	10
<b>3. Bevölkerung</b>	<b>11</b>
Alterspyramide	12
Bevölkerungsentwicklung seit der kommunalen Neugliederung	14
Grafische Darstellung der Bevölkerungsentwicklung	15
Bevölkerungsverteilung auf die Ortsteile	16
Prozentuale Verteilung der Bevölkerung auf die Ortsteile	16
Altersstruktur in den Ortschaften	17
Wanderungsgewinn/-verlust 2013 nach Ortsteilen	18
Personenstandsfälle	18
<b>4. Bildung</b>	<b>19</b>
Belegung der Kindertageseinrichtungen und Kindergartenbeiträge	20
Anzahl der Schüler in Büren	21
Gesamtschülerzahlen der Schulen in städt. Trägerschaft	22
Entwicklung der Schülerzahlen	23
Übergänge auf weiterführende Schulen	24
<b>5. Erwerbstätigkeit</b>	<b>25</b>
Sozialversicherungspflichtig Beschäftigte am Arbeitsort	26
Sozialversicherungspflichtig Beschäftigte – Wirtschaftsabteilung	27
Schwerbehinderte Menschen in Beschäftigung	28
Entwicklung der Arbeitslosigkeit	28
<b>6. Soziales</b>	<b>29</b>
Entwicklung der Sozialhilfefälle	30
Entwicklung der Grundsicherungsfälle	31
Entwicklung der Asylbewerberfälle	32
Entwicklung der Rentenanträge	33
Sozialleistungen	34
Grafische Darstellung des ausgezahlten Wohngeldes	34
<b>7. Ordnung und Sicherheit</b>	<b>35</b>
Entwicklung der Einsätze der Feuerwehr für Hilfeleistungen	36
Brandberichte	37
Öffentliche Parkflächen	37
Entwicklung der Gestattungen	37
Entwicklung der Anzahl der registrierten Hunde	38
<b>8. Wirtschaft</b>	<b>39</b>
Entwicklung der Gewerbemeldungen	40
Gebühren Ordnungsamt	41
Einzelhandelsrelevantes Kaufkraftpotenzial	41
Geschätzte branchenspezifische Umsätze und Zentralitäten	42
<b>9. Wohnen</b>	<b>43</b>
Mietwertübersicht	44
Verkauf von städt. Wohnbaugrundstücken	44
Freie Baugrundstücke	45

<b>10. Planen und Bauen</b>	<b>49</b>
Entwicklung der Anzahl der Anträge an das Bauamt	50
Denkmalschutz – Unterschutzstellungen	51
Relevante Hochbaumaßnahmen	51
Relevante Straßen- und Tiefbaumaßnahmen	52
Maßnahmen des Wasserwerkes und des Abwasserwerkes	52
Verteilung der Bestattungen nach Grabarten	53
<b>11. Sport</b>	<b>59</b>
Mitglieder des Stadtsportverbandes	60
Sportanlagen im Stadtgebiet	61
Besucherzahlen der Bäder	62
<b>12. Tourismus</b>	<b>63</b>
Touristische Entwicklung	64
Tagestourismus auf Grund von Führungen	65
Tagestourismus auf Grund der Wanderangebote	66
Städtepartnerschaften	67
Publikationen, Karten und Broschüren	67
<b>13. Finanzen</b>	<b>69</b>
Gebühren und Beiträge	70
Leistungen Standesamt, Bürgerbüro, Friedhofswesen	71
Realsteuern	72
Abfallbeseitigungsgebühren	73
Altglasmengen	73
Altpapiermengen	74
Sperrmüllmengen	74
Entsorgung von Kühl- und Weißgeräten	75
Schadstoffsammlungen im Stadtgebiet	75
Hausmüllmengen	76
Biomüllmengen	77
Entwicklung der Abfall- und Wertstoffmengen	78
Aktuelle Lage des Stadthaushaltes	79
Übersicht über die Produktbereiche	79
Umlagen des Kreises Paderborn	80
Darstellung der Investitionsschwerpunkte	80
<b>14. Rat und Verwaltung</b>	<b>81</b>
Ratsmitglieder und Ortsvorsteher	82
Anzahl der Sitzungen	83
Fraktionsvorsitzende	83
Ortsvorsteher	83
Ausschüsse	84
Sitzverteilung	84
Bürgermeister	84
Wahlergebnisse der Kommunalwahlen	85
Grafische Darstellung der Kommunalwahlen	85
Durchwahlverzeichnis	86
Organisationsplan	89
Notfallnummern	90

Bemerkung: Die hier im Statistischen Jahrbuch gewählte männliche Ausdrucksweise bezieht sich aus Vereinfachungsgründen auch jeweils auf die weibliche Form.

# 1. Vorwort

2. Geographie  
Geographie

3. Bevölkerung  
Bevölkerung

4. Bildung  
Bildung

5. Erwerbstätigkeit  
Erwerbstätigkeit

6. Soziales  
Soziales

7. Ordnung und Sicherheit  
Ordnung und Sicherheit

8. Wirtschaft  
Wirtschaft

9. Wohnen  
Wohnen

10. Planen und Bauen  
Planen und Bauen

11. Sport  
Sport

12. Tourismus  
Tourismus

13. Finanzen  
Finanzen

14. Rat und Verwaltung  
Rat und Verwaltung

# Vorwort

Liebe Leserinnen und Leser,

ich freue mich, Ihnen erstmalig das Statistische Jahrbuch der Stadt Büren für das Jahr 2013 präsentieren zu können.



Mit dem Statistischen Jahrbuch wird ein aktuelles Nachschlagewerk mit Daten zu demographischen, sozialen und ökonomischen Strukturen und Entwicklungen in der Stadt Büren vorgelegt. Es bietet als wertvolle Datensammlung umfangreiche statistische Auswertungen und Strukturdaten und ist somit ein Spiegel der Leistungsfähigkeit und Attraktivität unserer Stadt.

Das Statistische Jahrbuch liefert Behörden, Verbänden, der Wirtschaft und sonstigen Institutionen, aber auch interessierten Bürgern umfangreiche und interessante Informationen über die Stadt Büren.

Gleichzeitig ist die Statistik ein unverzichtbares Instrument, um Entwicklungen und Trends frühzeitig erkennen und Entscheidungen vorbereiten zu können. Statistik bildet so eine fundierte Basis für Weichenstellungen der Zukunft. Gerade in Zeiten des demografischen Wandels ist es erforderlich, vorausschauend das künftige Leben im Stadtgebiet zu organisieren und zu planen.

Ich danke an dieser Stelle den kooperativen Behörden und Institutionen, die mit ihrer Bereitstellung statistischer Daten zur Informationsfülle in unserem Statistischen Jahrbuch beigetragen haben. Insbesondere danke ich den Mitarbeiterinnen und Mitarbeiterin, die dieses nützliche und interessante Nachschlagewerk mit großer Sorgfalt aufbereitet haben.

Ich bin mir sicher, dass Sie beim Durchblättern viele neue Eindrücke über Büren gewinnen.

Büren, im Oktober 2014

Ihr

A handwritten signature in blue ink that reads "B. Schwuchow". The signature is written in a cursive, flowing style.

Burkhard Schwuchow  
Bürgermeister der Stadt Büren

1. Vorwort  
Vorwort

## 2. Geographie

3. Bevölkerung  
Bevölkerung

4. Bildung  
Bildung

5. Erwerbstätigkeit  
Erwerbstätigkeit

6. Soziales  
Soziales

7. Ordnung und Sicherheit  
Ordnung und Sicherheit

8. Wirtschaft  
Wirtschaft

9. Wohnen  
Wohnen

10. Planen und Bauen  
Planen und Bauen

11. Sport  
Sport

12. Tourismus  
Tourismus

13. Finanzen  
Finanzen

14. Rat und Verwaltung  
Rat und Verwaltung

## Geographische Lage

<b>Bundesland:</b>	NRW
<b>Regierungsbezirk:</b>	Detmold
<b>Kreis:</b>	Paderborn
<b>Gemeindetyp:</b>	kleine Mittelstadt
<b>landesplanerische Einordnung:</b>	Mittelzentrum
<b>Postleitzahl:</b>	33142
<b>Vorwahlen:</b>	02951 02955 Büren-Wewelsburg/Ahden 02958 Büren-Harth/Weiberg
<b>Kfz-Kennzeichen:</b>	PB (früher: BÜR)
<b>Stadtgliederung:</b>	12 Ortschaften
<b>Fläche:</b>	17.099 ha
<b>Siedlungs- und Verkehrsfläche:</b>	2.092 ha
<b>Freifläche außerhalb Siedlungs- und Verkehrsfläche:</b>	15.007 ha
<b>Breitengrad:</b>	51.55°
<b>Längengrad:</b>	8.56667°

## Allgemeines

Die Stadt Büren liegt in einer Höhenlage von 190-360 m über den mittleren Meeresspiegel im äußersten Südwesten des Kreises Paderborn (Regierungsbezirk Detmold) in zentraler Lage Deutschlands.

In der Stadt, die seit der kommunalen Neugliederung 1975 aus insgesamt 12 Ortschaften besteht, leben rund 21.692 Einwohner. Neben der Kernstadt sind die Ortschaften Steinhausen, Brenken und Wewelsburg weitere Siedlungsschwerpunkte.

Das Stadtgebiet grenzt im Nordwesten an den Kreis Soest und im Süden an den Hochsauerlandkreis.

Büren verfügt über mehrere Gewerbeflächen im Stadtgebiet, darunter das 100.000 m<sup>2</sup> große Industriegebiet Büren-West und den von der Industrie- und Handelskammer ausgezeichneten Gewerbepark am Flughafen Paderborn/Lippstadt. Neben einer hervorragenden Anbindung an das bundesweite Autobahnnetz durch die A 33 und A 44 verfügt der Standort Büren zudem über einen Leuchtturm, der sich bereits im überregionalen und internationalen Flugverkehr einen Namen gemacht hat - den Paderborn/Lippstadt Airport. Außerdem sind Büren und seine Ortschaften an den öffentlichen Nahverkehr angeschlossen.

Ein breiter gefächerter Branchen-Mix verdeutlicht die wirtschaftliche Attraktivität des Standortes. Der Wirtschaftsstandort Büren im Kreis Paderborn zählt zu den dynamischsten Wirtschaftsregionen in OWL.

Büren ist auch als "Schulstadt" überregional bekannt. Über 15 Schulen und täglich über 4.000 Schülerinnen und Schüler sind in Büren anzutreffen.



## Lage im Kreis Paderborn

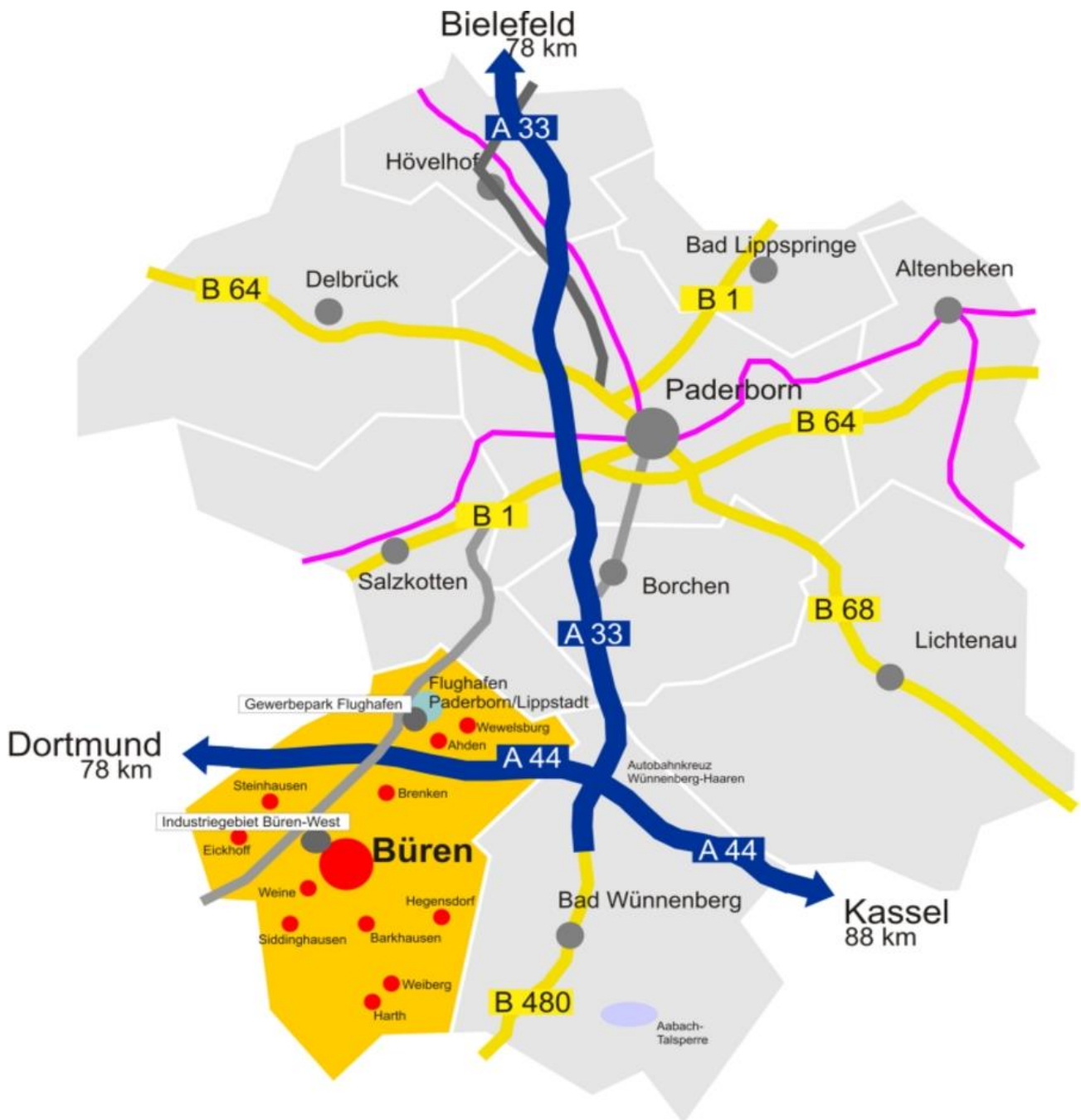

### Flächenmäßige Verteilung auf die Ortsteile

Ortschaft	Fläche in km <sup>2</sup>
Ahden	10,513
Barkhausen	6,330
Brenken	27,103
Büren	25,536
Eickhoff	5,034
Harth	18,297
Hegensdorf	15,280
Siddinghausen	10,228
Steinhausen	14,428
Weiberg	5,329
Weine	6,871
Wewelsburg	26,044
<b>Gesamtfläche Stadtgebiet Büren</b>	<b>170,993</b>

### Prozentuale Verteilung auf die Ortsteile

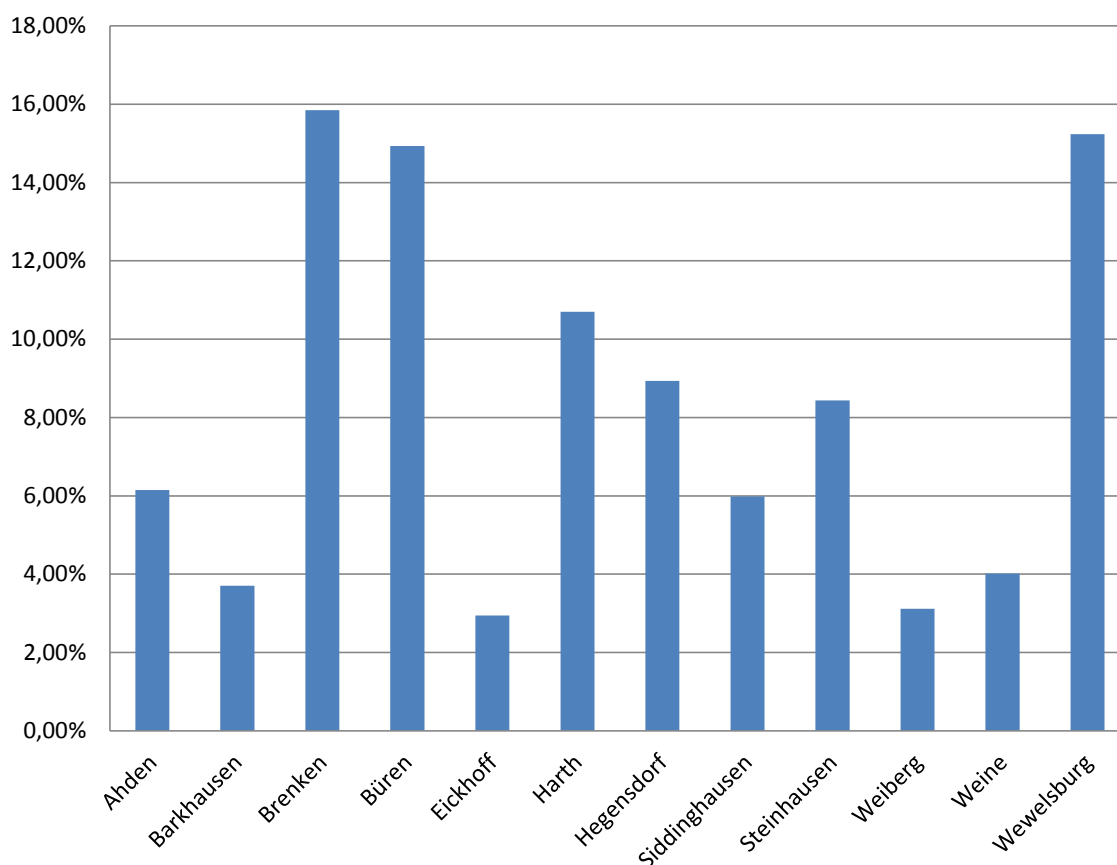

Quelle: Kreis Paderborn, Amt für Geoinformation, Kataster und Vermessung  
Stand: 31.12.2013

1. Vorwort  
Vorwort

2. Geographie  
Geographie

## 3. Bevölkerung

---

4. Bildung  
Bildung

5. Erwerbstätigkeit  
Erwerbstätigkeit

6. Soziales  
Soziales

7. Ordnung und Sicherheit  
Ordnung und Sicherheit

8. Wirtschaft  
Wirtschaft

9. Wohnen  
Wohnen

10. Planen und Bauen  
Planen und Bauen

11. Sport  
Sport

12. Tourismus  
Tourismus

13. Finanzen  
Finanzen

14. Rat und Verwaltung  
Rat und Verwaltung

# Alterspyramide

Stadt Büren

Geburtsjahrgänge 1909 bis 1964 (Stichtag: 31.12.2013)

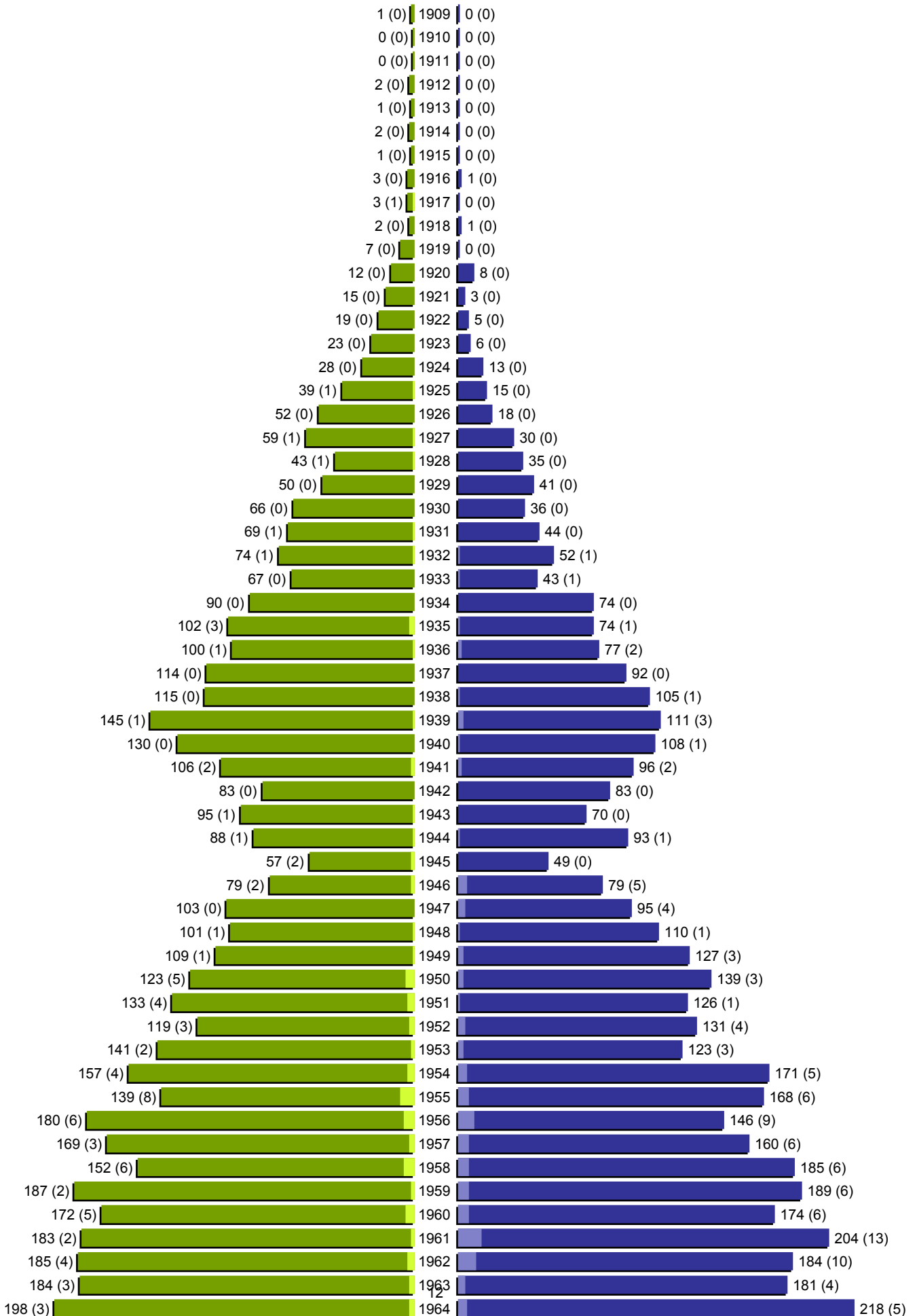
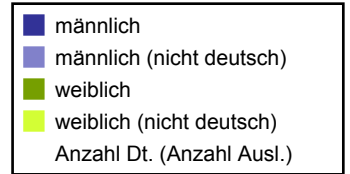

# Alterspyramide

Stadt Büren

Geburtsjahrgänge 1965 bis 2013 (Stichtag: 31.12.2013)

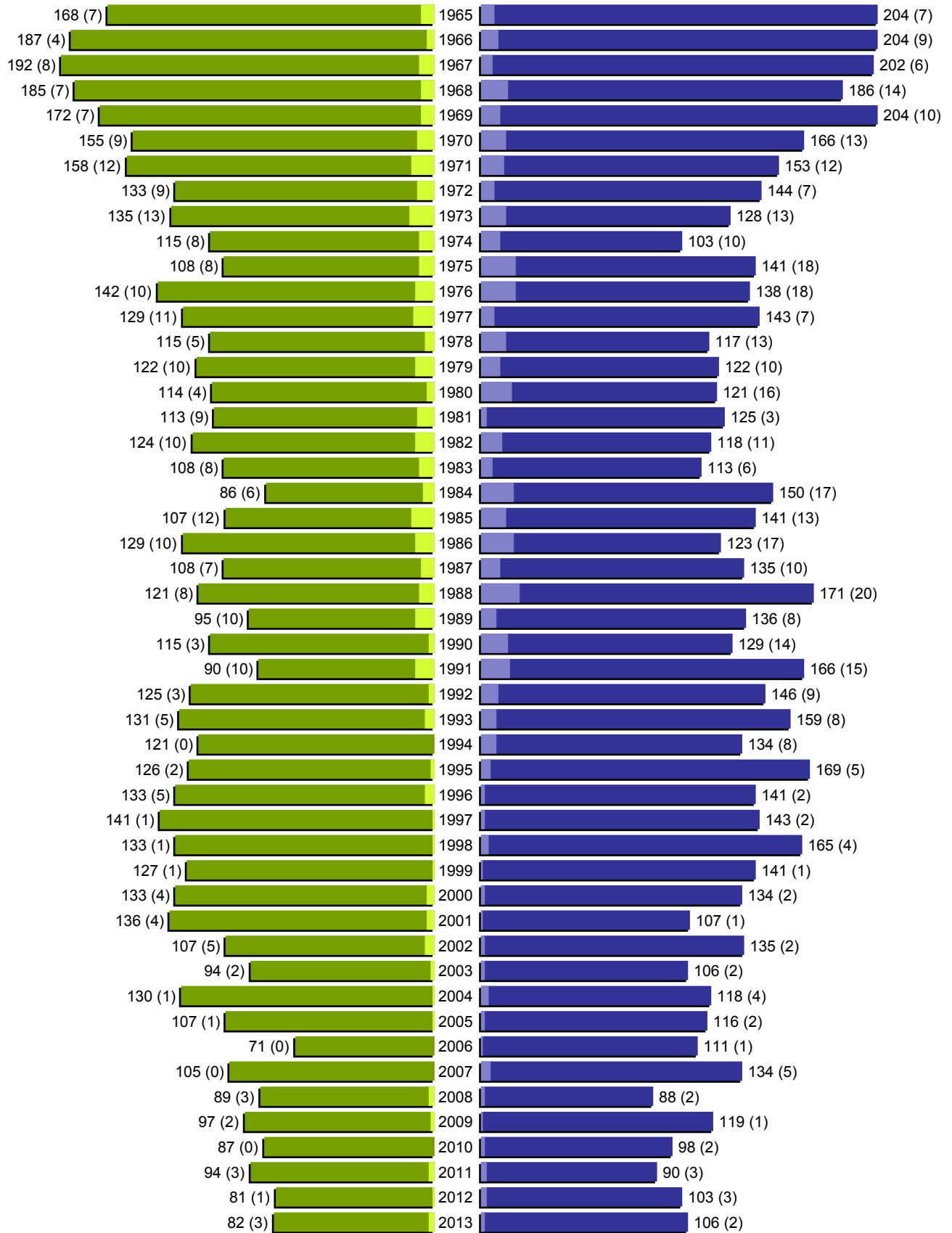
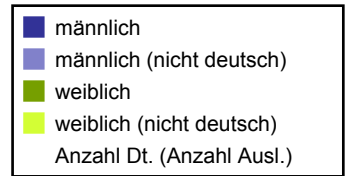

## Bevölkerungsentwicklung seit der kommunalen Neugliederung

Stichtag	Einwohner lt. IT.NRW*	Veränderung zum Vorjahr	
		absolut	in %
31.12.1975	17.353	-	-
31.12.1976	17.433	+80	+0,46%
31.12.1977	17.377	-56	-0,32%
31.12.1978	17.442	+65	+0,37%
31.12.1979	17.467	+25	+0,14%
31.12.1980	17.534	+67	+0,38%
31.12.1981	17.723	+189	+1,08%
31.12.1982	17.716	-7	-0,04%
31.12.1983	17.746	+30	+0,17%
31.12.1984	17.838	+92	+0,52%
31.12.1985	17.923	+85	+0,48%
31.12.1986	17.939	+16	+0,09%
31.12.1987	17.566	-373	-2,08%
31.12.1988	17.720	+154	+0,88%
31.12.1989	18.187	+467	+2,64%
31.12.1990	18.748	+561	+3,08%
31.12.1991	19.040	+292	+1,56%
31.12.1992	19.728	+688	+3,61%
31.12.1993	20.539	+811	+4,11%
31.12.1994	20.927	+388	+1,89%
31.12.1995	21.619	+692	+3,31%
31.12.1996	21.894	+275	+1,27%
31.12.1997	22.102	+208	+0,95%
31.12.1998	22.222	+120	+0,54%
31.12.1999	22.211	-11	-0,05%
31.12.2000	22.108	-103	-0,46%
31.12.2001	22.194	+86	+0,39%
31.12.2002	22.353	+159	+0,72%
31.12.2003	22.297	-56	-0,25%
31.12.2004	22.346	+49	+0,22%
31.12.2005	22.152	-194	-0,87%
31.12.2006	22.032	-120	-0,54%
31.12.2007	21.825	-207	-0,94%
31.12.2008	21.578	-247	-1,13%
31.12.2009	21.531	-47	-0,22%
31.12.2010	21.500	-31	-0,14%
31.12.2011	21.340	-160	-0,74%
31.12.2012	21.277	-63	-0,30%
<b>Gesamt**</b>	<b>31.12.1975 - 31.12.2012</b>	<b>3.924</b>	<b>+22,61%</b>

Die Fortschreibung des Bevölkerungsstandes basiert ab 1987 auf den Ergebnissen der Volkszählung von 1987; bis einschl. 1986 geschätzte Werte

Die Daten weichen von den Daten des Bürgerbüros der Stadt Büren ab, da die Daten vom IT.NRW keine Bestandskorrekturen aufgrund nachträglich berichteter Meldefälle enthalten.

\*Quelle: Landesbetrieb Information und Technik Nordrhein-Westfalen (IT.NRW)

\*\* Der Bevölkerungsstand am 31.12.2013 liegt dem IT.NRW noch nicht vor.

## Grafische Darstellung der Bevölkerungsentwicklung 1975 - 2012

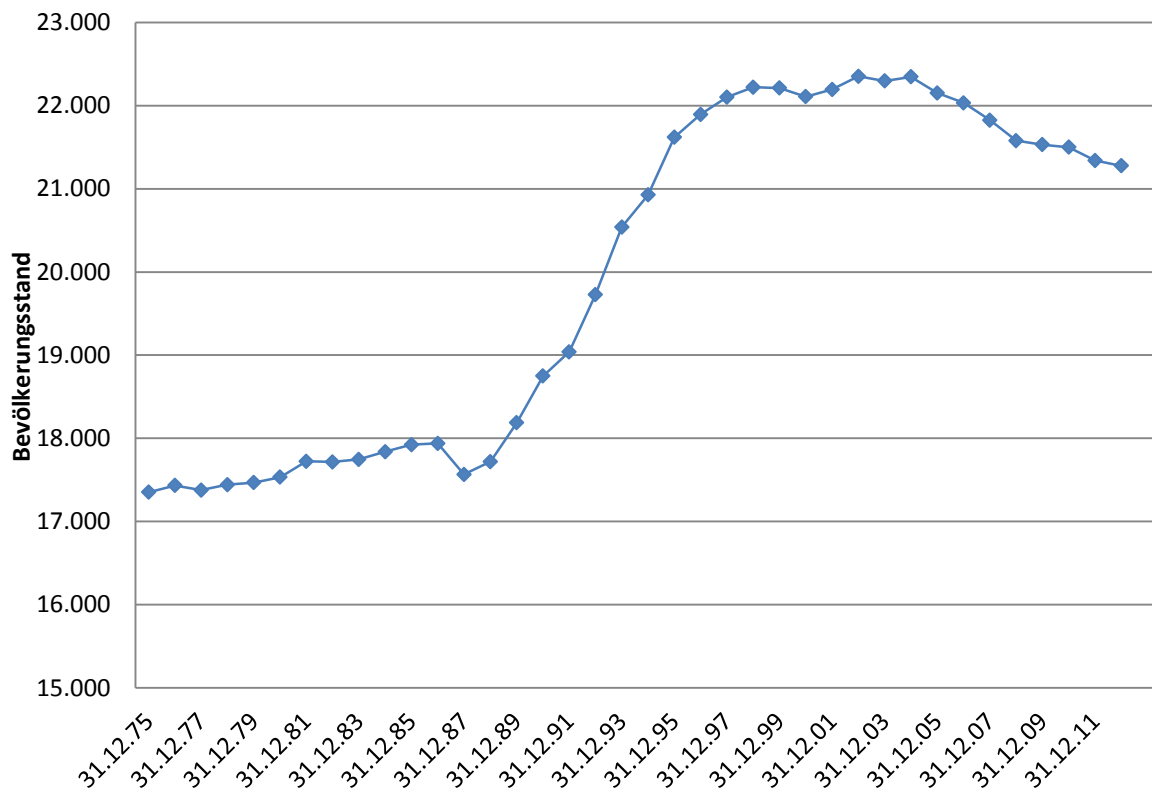

Quelle: Landesbetrieb Information und Technik Nordrhein-Westfalen (IT.NRW)

## Bevölkerungsverteilung auf die Ortsteile

Ortsteil	Einwohner am 31.12.2013	davon:	
		männlich	weiblich
Ahden	1.032	524	508
Barkhausen	145	71	74
Brenken	2.225	1.163	1.062
Büren	8.657	4.348	4.309
Eickhoff	87	45	42
Harth	894	464	430
Hegensdorf	937	499	438
Siddinghausen	973	497	476
Steinhausen	3.422	1.746	1.676
Weiberg	679	357	322
Weine	539	274	265
Wewelsburg	2.102	1.051	1.051
<b>Gesamt</b>	<b>21.692</b>	<b>11.039</b>	<b>10.653</b>
in %	100%	50,89%	49,11%

Stand: 31.12.2013

Quelle: Abt. III/01 Standesamt/Bürgerbüro

## Prozentuale Verteilung der Bevölkerung auf die Ortsteile

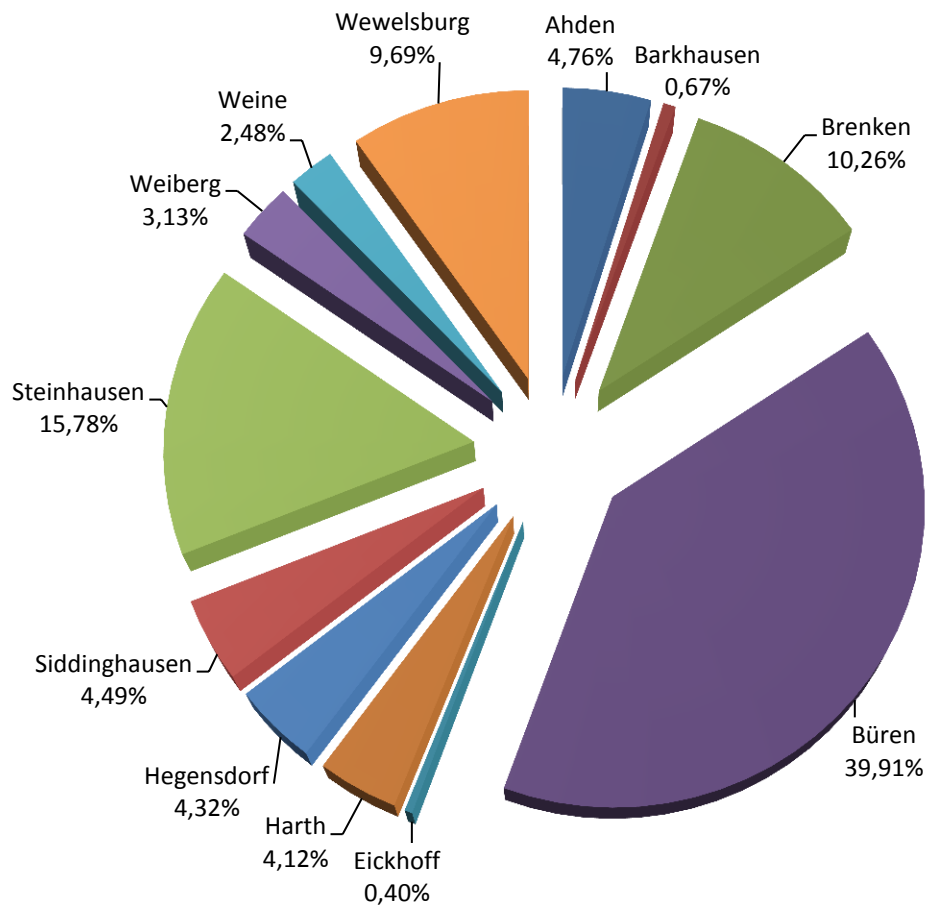



## Altersstruktur in den einzelnen Ortschaften

Ortsteil	Einw.	Alter								
		0-5	6-15	16-30	31-40	41-50	51-60	61-70	71-90	>91
Ahden	1.032	70	97	181	137	182	160	99	103	3
Barkhausen	145	9	19	19	10	26	27	10	23	2
Brenken	2.225	104	223	364	220	399	386	223	298	8
Büren	8.657	445	960	1.722	991	1.321	1.332	763	1.076	47
Eickhoff	87	1	11	9	7	17	13	11	18	0
Harth	894	52	102	161	84	158	145	75	114	3
Hegensdorf	937	56	106	146	125	144	149	92	118	1
Siddinghausen	973	49	109	156	125	163	145	76	148	2
Steinhausen	3.422	176	385	604	390	605	502	356	397	7
Weiberg	679	44	74	134	70	105	97	59	94	2
Weine	539	36	66	82	80	86	80	48	58	3
Wewelsburg	2.102	92	258	314	234	388	333	214	261	8
<b>Gesamt</b>	<b>21.692</b>	<b>1.134</b>	<b>2.410</b>	<b>3.892</b>	<b>2.473</b>	<b>3.594</b>	<b>3.369</b>	<b>2.026</b>	<b>2.708</b>	<b>86</b>
in %	100%	5,23%	11,11%	17,94%	11,40%	16,57%	15,53%	9,34%	12,48%	0,40%

Stand: 31.12.2013

Quelle: Abt. III/01 Standesamt/Bürgerbüro

## Grafische Darstellung der Altersstruktur im gesamten Stadtgebiet

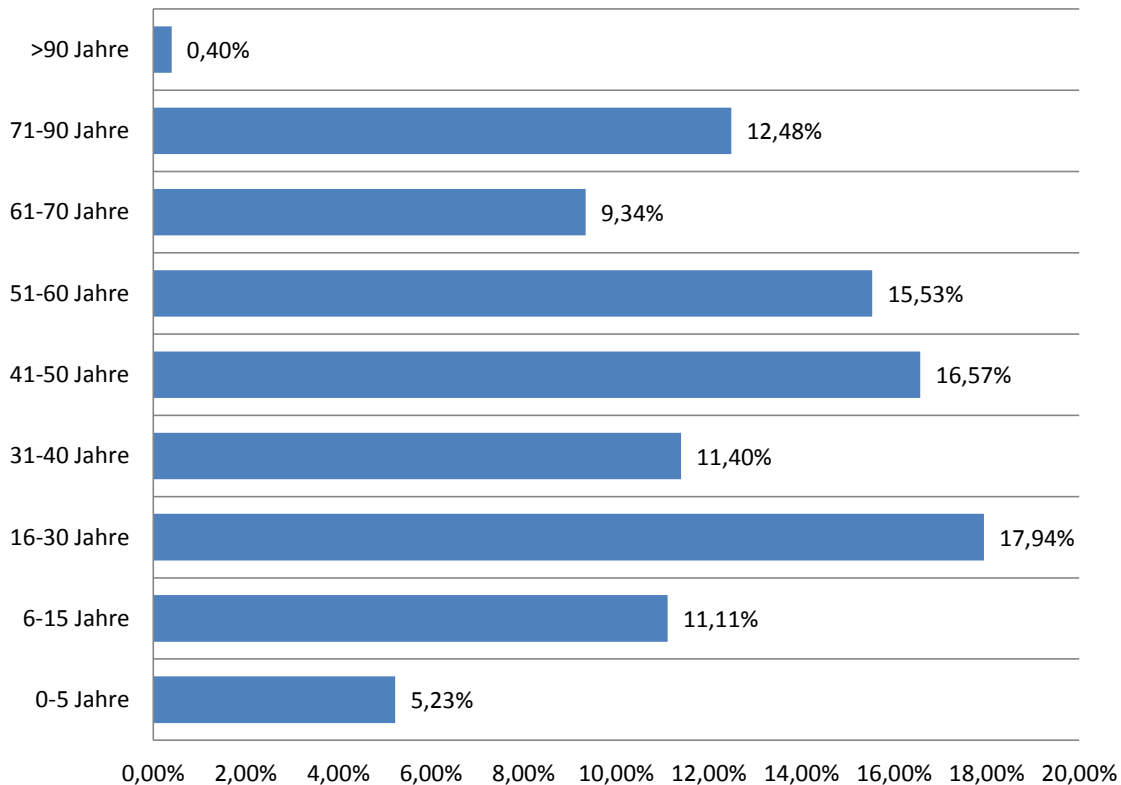

### Wanderungsgewinn/- verlust 2013 nach Ortsteilen

Ortsteil	Einwohner am		Geburten	Sterbefälle	Wanderungen	Gewinn/ Verlust	
	01.01.2013	31.12.2013				absolut	in %
Ahden	1.024	1.032	9	9	+8	+8	+0,78%
Barkhausen	147	145	2	0	-4	-2	-1,36%
Brenken	2.261	2.225	22	9	-49	-36	-1,59%
Büren	8.560	8.657	76	92	+113	+97	+1,13%
Eickhoff	85	87	0	0	+2	+2	+2,35%
Harth	896	894	5	11	+4	-2	-0,22%
Hegensdorf	937	937	9	5	-4	+0	+0,00%
Siddinghausen	984	973	3	12	-2	-11	-1,12%
Steinhausen	3.439	3.422	31	25	-23	-17	-0,49%
Weiberg	688	679	6	5	-10	-9	-1,31%
Weine	540	539	5	5	-1	-1	-0,19%
Wewelsburg	2.123	2.102	17	19	-19	-21	-0,99%
<b>Gesamt</b>	<b>21.684</b>	<b>21.692</b>	<b>185</b>	<b>192</b>	<b>15</b>	<b>8</b>	<b>+0,04%</b>

Stand: 31.12.2013

Quelle: Abt. III/01 Standesamt/Bürgerbüro

### Personenstandsfälle des Standesamtes Büren

Jahr	Eheschließungen
2001	106
2002	123
2003	115
2004	119
2005	104
2006	108
2007	96
2008	77
2009	97
2010	75
2011	76
2012	74
2013	93

Quelle: Abt. III/01 Standesamt/Bürgerbüro

1. Vorwort  
Vorwort

2. Geographie  
Geographie

3. Bevölkerung  
Bevölkerung

## 4. Bildung

5. Erwerbstätigkeit  
Erwerbstätigkeit

6. Soziales  
Soziales

7. Ordnung und Sicherheit  
Ordnung und Sicherheit

8. Wirtschaft  
Wirtschaft

9. Wohnen  
Wohnen

10. Planen und Bauen  
Planen und Bauen

11. Sport  
Sport

12. Tourismus  
Tourismus

13. Finanzen  
Finanzen

14. Rat und Verwaltung  
Rat und Verwaltung

## Belegung der städt. Kindertageseinrichtungen

Kindertageseinrichtung	Stichtag	Anzahl der Gruppen	Belegte Plätze	davon	
				U3	45 Std.
Ahden	31.12.2012	2	38	4	14
	31.12.2013	2	37	6	18
Büren, Domental	31.12.2012	3	63	7	32
	31.12.2013	4	67	19	38
Hegensdorf	31.12.2012	2	39	9	18
	31.12.2013	2	33	6	16
Siddinghausen	31.12.2012	2	38	8	9
	31.12.2013	2	33	2	12
Steinhausen, Astrid Lindgren	31.12.2012	3	56	9	24
	31.12.2013	3	60	9	31
Weiberg	31.12.2012	1,5	25	7	5
	31.12.2013	1,5	22	3	6
Weine, St. Michael	31.12.2012	1	18	4	7
	31.12.2013	1	19	3	7
<b>Gesamt</b>	<b>31.12.2012</b>	<b>14,5</b>	<b>277</b>	<b>48</b>	<b>109</b>
	<b>31.12.2013</b>	<b>15,5</b>	<b>271</b>	<b>48</b>	<b>128</b>

## Belegung der Einrichtungen freier Träger

Kindertageseinrichtung	Anzahl der Gruppen	Belegte Plätze	davon	
			U3	45 Std.
Brenken, St. Elisabeth	3	70	12	30
Büren, Don Bosco	2	38	11	27
Büren, Evang. Familienzentrum Emmaus	3	59	16	39
Büren, St. Josef	3	69	13	34
Büren, Liebfrauen	3	61	19	28
Harth, St. Joh. Nepomuk	2	33	7	15
Steinhausen, Familienzentrum St. Christophorus	3	59	15	18
Wewelsburg, St. Meinolf	3	64	12	19
<b>Gesamt</b>	<b>22</b>	<b>453</b>	<b>105</b>	<b>210</b>
<b>Gesamtes Stadtgebiet</b>	<b>37,5</b>	<b>724</b>	<b>153</b>	<b>338</b>

## Kindergartenbeiträge

Eingenommene und weitergeleitete Kindergartenbeiträge 2013 (für alle Einrichtungen im Stadtgebiet)	<b>392.171,00 €</b>
---	---------------------

Stand: 31.12.2013

Quelle: Abteilung I/ 06 Kita/Jugendarbeit/Bündnis für Familie/Versicherungen/Archiv

## Anzahl der Schüler in Büren

### Grundschulen Schuljahr 2013/2014

Schule*	Anzahl der Schüler im ... Schuljahr				Anzahl der Schüler		
	1.	2.	3.	4.	Insgesamt	davon in betreuter GS/andere Betreuungsformen	davon in "OGS"
GS Steinhausen	33	27	34	38	132	38	-
GSV Wegwarte	81	69	109	87	346	23	65
GS Lindenhof	53	52	46	48	199	11	63
GSV Almetal	54	46	61	55	216	-	59

\* Die Grundschule Siddinghausen wurde zum 01.08.2013 aufgelöst.  
Die Schüler sind jetzt beim GSV Wegwarte.

### Haupt- und Realschule Schuljahr 2013/2014

Schule	Anzahl der Schüler im ... Schuljahr						Anzahl der Schüler
	5.	6.	7.	8.	9.	10.	
							Gesamt
Mühlenkampschule	39	39	54	60	77	63	332
Heinz-Nixdorf- Realschule	90	90	113	102	109	95	599

### Förderschule Schuljahr 2013/2014

Schule	Anzahl der Schüler im ... Schuljahr										Anzahl der Schüler	
	1.	2.	3.	4.	5.	6.	7.	8.	9.	10.		
												Gesamt
Almeschule	5	-	11	-	15	17	16	14	14	12		104

### Private Gymnasien Schuljahr 2013/2014

Schule	Anzahl der Schüler insgesamt
Mauritiusgymnasium	775
Liebfrauengymnasium	844

Quelle: amtliche Schulstatistik 2013

## Gesamtschülerzahlen der Schulen in städt. Trägerschaft 2007 - 2013

Grundschulen	2007	2008	2009	2010	2011	2012	2013
1. Klasse	263	231	214	233	229	191	221
2. Klasse	261	265	244	227	244	253	194
3. Klasse	284	262	265	236	224	236	250
4. Klasse	303	281	255	263	231	212	228
<b>Gesamt</b>	<b>1111</b>	<b>1039</b>	<b>978</b>	<b>959</b>	<b>928</b>	<b>892</b>	<b>893</b>

Hauptschule	2007	2008	2009	2010	2011	2012	2013
5. Klasse	55	61	62	54	48	41	39
6. Klasse	58	51	63	66	57	46	39
7. Klasse	75	68	54	70	74	65	54
8. Klasse	71	71	63	52	67	80	60
9. Klasse	83	79	84	73	60	69	77
10. Klasse	77	66	73	69	61	49	63
<b>Gesamt</b>	<b>419</b>	<b>396</b>	<b>399</b>	<b>384</b>	<b>367</b>	<b>350</b>	<b>332</b>

Realschule	2007	2008	2009	2010	2011	2012	2013
5. Klasse	107	115	111	97	117	91	90
6. Klasse	119	107	107	112	93	113	90
7. Klasse	109	108	108	99	106	96	113
8. Klasse	105	107	114	108	99	106	102
9. Klasse	141	117	107	121	113	99	109
10. Klasse	102	131	113	103	115	104	95
<b>Gesamt</b>	<b>683</b>	<b>685</b>	<b>660</b>	<b>640</b>	<b>643</b>	<b>609</b>	<b>599</b>

Förderschule	2007	2008	2009	2010	2011	2012	2013
1. Klasse	8	6	7	6	5	7	5
2. Klasse	-	10	8	10	6	8	-
3. Klasse	8	9	11	13	13	-	11
4. Klasse	11	7	22	22	25	13	-
5. Klasse	24	11	12	-	18	20	15
6. Klasse	13	23	-	28	-	16	17
7. Klasse	24	9	23	-	27	-	16
8. Klasse	15	27	11	26	13	33	14
9. Klasse	31	15	25	11	15	-	14
10. Klasse	8	19	15	27	15	31	12
<b>Gesamt</b>	<b>142</b>	<b>136</b>	<b>134</b>	<b>143</b>	<b>137</b>	<b>128</b>	<b>104</b>

<b>Gesamt- schülerzahl</b>	<b>2.355</b>	<b>2.256</b>	<b>2.171</b>	<b>2.126</b>	<b>2.075</b>	<b>1.979</b>	<b>1.928</b>
--------------------------------	--------------	--------------	--------------	--------------	--------------	--------------	--------------

Quelle: Abteilung I/07 Schule

## Entwicklung der Schülerzahlen

Schule	2007	2008	2009	2010	2011	2012	2013
Lindenhofschule Büren	290	258	235	218	186	193	199
GV Wegwarte (GS Josefschule) (GS Harth)	220 74	298	262	275	288	289	346
Grundschule Siddinghausen	77	83	81	79	81	58	*
GV Almetal (GS Wewelsburg) (GS Brenken)	158 112	228	234	225	230	222	216
Grundschule Steinhausen	180	172	166	162	143	130	132
<b>Grundschüler insgesamt</b>	<b>1.111</b>	<b>1.039</b>	<b>978</b>	<b>959</b>	<b>928</b>	<b>892</b>	<b>893</b>
Mühlenkampschule Büren	419	396	399	384	367	350	332
Heinz-Nixdorf-Realschule Büren	683	685	660	640	643	609	599
Förderschule Büren	142	136	134	143	137	128	104
davon aus Bad Wünnenberg	49	51	45	48	39	36	32
<b>Schüler insgesamt</b>	<b>2.355</b>	<b>2.256</b>	<b>2.171</b>	<b>2.126</b>	<b>2.075</b>	<b>1.979</b>	<b>1.928</b>

\* Schließung zum 01.08.2013

Zum Schuljahr 2014/2015 Errichtung der Sekundarschule Büren

Quelle: amtliche Schulstatistik

*Nachrichtlich (Stadt Büren kein Schulträger):*

Hauptschulverb. Tudorf/ Wewelsburg	286	292	277	271	272	218	164
Mauritiusgymnasium	827	863	885	927	939	885	775
Liebfrauengymnasium	856	885	896	896	911	928	844

## Grafische Darstellung der Entwicklung der Gesamtschülerzahlen

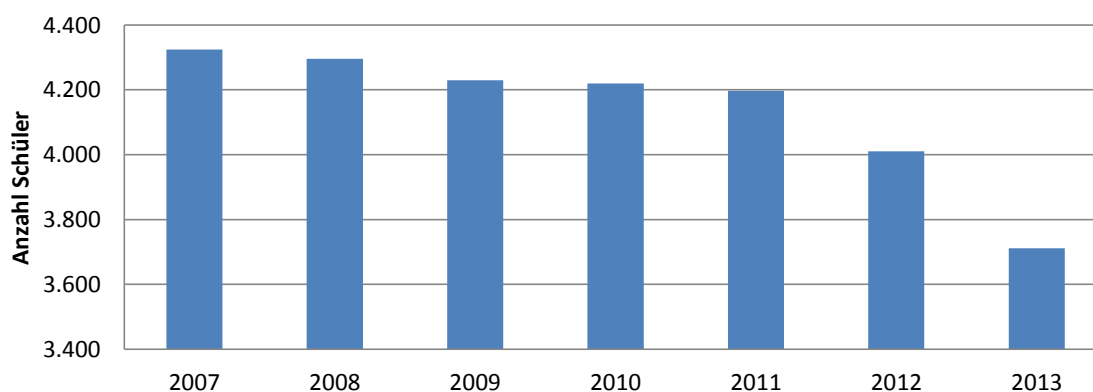

## Übergänge auf weiterführende Schulen zum Schuljahr 2013/2014

		Grund- schule Lindenhof	Grundschul- verbund Wegwarte	Grundschul- verbund Almetal	Grund- schule Sidding- hausen	Grund- schule Stein- hausen	Gesamt
Abgänge		47	60	54	16	27	204
Übergang nach Abschluss der 4.Klasse auf ein/eine ... in ...	Hauptschule Büren	11	13	6	3	4	37
	Realschule Büren	14	33	19	7	12	85
	Gymnasium Büren	20	11	24	6	9	70
	Gymnasium Geseke	-	-	-	-	2	2
	Gesamtschule/ Sonstige Schule	2	3	5	-	-	10



1. **Vorwort**  
Vorwort

2. **Geographie**  
Geographie

3. **Bevölkerung**  
Bevölkerung

4. **Bildung**  
Bildung

## 5. Erwerbstätigkeit

6. **Soziales**  
Soziales

7. **Ordnung und Sicherheit**  
Ordnung und Sicherheit

8. **Wirtschaft**  
Wirtschaft

9. **Wohnen**  
Wohnen

10. **Planen und Bauen**  
Planen und Bauen

11. **Sport**  
Sport

12. **Tourismus**  
Tourismus

13. **Finanzen**  
Finanzen

14. **Rat und Verwaltung**  
Rat und Verwaltung

**Sozialversicherungspflichtig Beschäftigte am Arbeitsort  
- Gesamt -**

Arbeitszeit	Alter	Insgesamt	Männer	Frauen
Insgesamt	Insgesamt	5.891	3.773	2.118
	unter 25 Jahre	777	496	281
	25 bis unter 45 Jahre	1.329	869	460
	45 Jahre und älter	2.487	1.557	930
davon Vollzeit- beschäftigt	Insgesamt	4.630	3.530	1.100
	unter 25 Jahre	691	454	237
	25 bis unter 45 Jahre	1.077	786	291
	45 Jahre und älter	1.840	1.464	376
davon Teilzeit- beschäftigt	Insgesamt	1.261	243	1.018
	unter 25 Jahre	86	42	44
	25 bis unter 45 Jahre	252	83	169
	45 Jahre und älter	647	93	554

**Sozialversicherungspflichtig Beschäftigte am Arbeitsort  
- Anteil Ausland -**

Arbeitszeit	Alter	Insgesamt	Männer	Frauen
Insgesamt	Insgesamt	199	153	46
	unter 25 Jahre	17	14	3
	25 bis unter 45 Jahre	55	44	11
	45 Jahre und älter	76	58	18
davon Vollzeit- beschäftigt	Insgesamt	161	136	25
	unter 25 Jahre	14	11	3
	25 bis unter 45 Jahre	41	36	5
	45 Jahre und älter	63	54	9
davon Teilzeit- beschäftigt	Insgesamt	38	17	21
	unter 25 Jahre	3	3	0
	25 bis unter 45 Jahre	14	8	6
	45 Jahre und älter	13	4	9

**Sozialversicherungspflichtig Beschäftigte  
- nach Wohn- und Arbeitsort mit Pendlerdaten -**

	Beschäftigte am Wohnort	Beschäftigte am Arbeitsort	Einpendler	Auspender
Stadt Büren	7.930	5.891	3.064	5.289

Stand: 30.09.2013

Quelle: Bundesagentur für Arbeit - Statistik-Service-West

**Sozialversicherungspflichtig Beschäftigte am Arbeitsort**  
- Wirtschaftsabteilung -

	Insgesamt			davon Ausland		
	Gesamt	Männer	Frauen	Gesamt	Männer	Frauen
A Land- und Forstwirtschaft, Fischerei	64	48	16	7	7	0
B Bergbau und Gewinnung von Steinen und Erden	0	0	0	0	0	0
C Verarbeitendes Gewerbe	1.601	1.331	270	45	35	10
D Energieversorgung	*	*	0	0	0	0
E Wasserversorgung; Abwasser- u. Abfallentsorgung u. Beseitigung v. Umweltverschmutzungen	*	*	*	*	*	0
F Baugewerbe	641	577	64	25	*	*
G Handel; Instandhaltung und Reparatur von Kraftfahrzeugen	795	445	350	12	9	3
H Verkehr und Lagerei	695	536	159	44	*	*
I Gastgewerbe	187	73	114	19	8	11
J Information und Kommunikation	119	89	30	3	3	0
K Erbringung von Finanz- und Versicherungsdienstleistungen	120	53	67	*	0	*
L Grundstücks- und Wohnungswesen	17	10	7	0	0	0
M Erbringung von freiberuflichen, wissenschaftlichen und technischen Dienstleistungen	451	242	209	5	*	*
N Erbringung von sonstigen wirtschaftlichen Dienstleistungen	211	124	87	21	16	5
O Öffentliche Verwaltung, Verteidigung; Sozialversicherung	*	*	*	0	0	0
P Erziehung und Unterricht	154	20	134	*	*	*
Q Gesundheits- und Sozialwesen	430	51	379	8	3	5
R Kunst, Unterhaltung und Erholung	*	*	*	*	*	0
S Erbringung von sonstigen Dienstleistungen	57	11	46	*	0	*
T Private Haushalte	7	*	*	*	0	*
<b>Insgesamt</b>	<b>5.891</b>	<b>3.773</b>	<b>2.118</b>	<b>199</b>	<b>153</b>	<b>46</b>

Aus Datenschutzgründen und Gründen der statistischen Geheimhaltung werden Zahlenwerte von 1 oder 2 und Daten, aus denen rechnerisch auf einen solchen Zahlenwert geschlossen werden kann, anonymisiert. Gleiches gilt, wenn eine Region oder ein Wirtschaftszweig 1 oder 2 Betriebe aufweist oder einer der Betriebe einen so hohen Beschäftigtenanteil auf sich vereint, dass die Beschäftigtenzahl praktisch eine Einzelangabe über diesen Betrieb darstellt.

Stand: 30.09.2013, Quelle: Bundesagentur für Arbeit - Statistik-Service-West

## Schwerbehinderte Menschen in Beschäftigung - Entwicklung von 2008 - 2012

Statistik aus dem Anzeigeverfahren gemäß § 80 Abs. 2 SGB IX - Arbeitgeber mit 20 und mehr Arbeitsplätzen.

	01.12.2008	01.12.2009	01.12.2010	01.12.2011	01.12.2012*
Insgesamt	70	72	77	89	98
Auszubildende	0	0	*	*	*
Schwerbehinderte Menschen	*	*	*	85	93
gleichgestellte Menschen**	*	*	*	*	*

\*) Aus Datenschutzgründen und Gründen der statistischen Geheimhaltung werden Zahlenwerte von 1 oder 2 und Daten, aus denen rechnerisch auf einen solchen Zahlenwert geschlossen werden kann, anonymisiert.

\* Die Werte aus 2013 liegen noch nicht vor.

\*\* Schwerbehinderten Menschen gleichgestellt sind Personen mit einem Grad der Behinderung von weniger als 50, wenn sie ohne diese Gleichstellung einen geeigneten Arbeitsplatz nicht erlangen oder behalten können. Die Feststellung trifft die Bundesagentur für Arbeit.

Quelle: Bundesagentur für Arbeit - Statistik-Service-West

## Entwicklung der Arbeitslosigkeit von 2007 - 2013

	01.12.2007	01.12.2008	01.12.2009	01.12.2010	01.12.2011	01.12.2012	01.12.2013
SGB III*	254	266	256	234	209	225	229
SGB II**	476	382	458	494	429	411	406
<b>Gesamt</b>	<b>730</b>	<b>648</b>	<b>714</b>	<b>728</b>	<b>638</b>	<b>636</b>	<b>635</b>

\*Das Dritte Buch Sozialgesetzbuch (SGB III) regelt das deutsche Arbeitsförderungsrecht

\*\*Das Zweite Buch Sozialgesetzbuch regelt die Grundsicherung für Arbeitsuchende

Quelle: Bundesagentur für Arbeit - Statistik-Service-West

## Grafische Darstellung der Entwicklung der Arbeitslosigkeit von 2007 - 2013

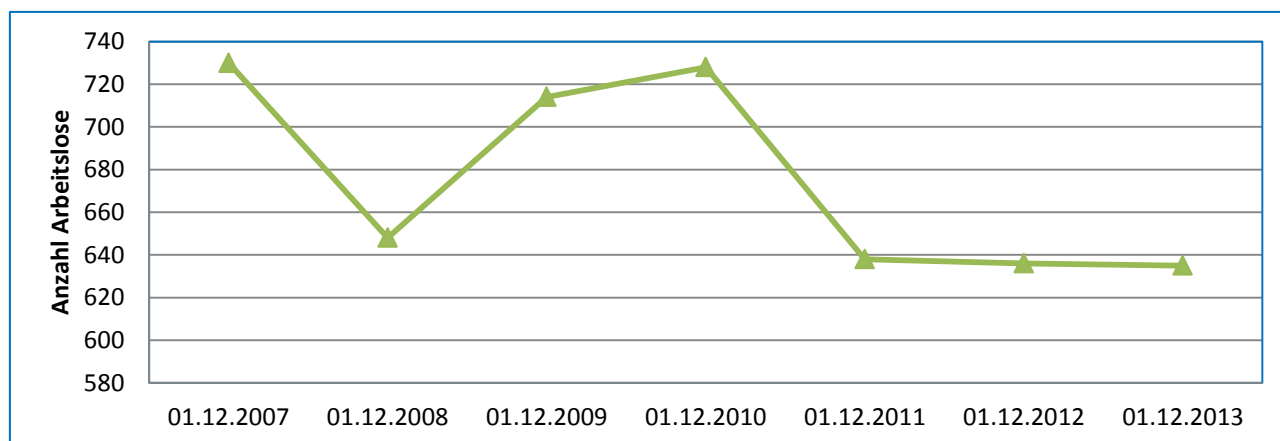

1. Vorwort  
Vorwort

2. Geographie  
Geographie

3. Bevölkerung  
Bevölkerung

4. Bildung  
Bildung

5. Erwerbstätigkeit  
Erwerbstätigkeit

## 6. Soziales

7. Ordnung und Sicherheit  
Ordnung und Sicherheit

8. Wirtschaft  
Wirtschaft

9. Wohnen  
Wohnen

10. Planen und Bauen  
Planen und Bauen

11. Sport  
Sport

12. Tourismus  
Tourismus

13. Finanzen  
Finanzen

14. Rat und Verwaltung  
Rat und Verwaltung

## Entwicklung der Sozialhilfefälle von 2009 - 2013

Hilfe zum Lebensunterhalt, Hilfe zur Gesundheit, Hilfe zur Pflege, Hilfe in anderen Lebenslagen  
(SGB XII = Sozialgesetzbuch 12. Buch), 3., 5., 7. und 9. Kapitel)

Monat	2009		2010		2011		2012		2013	
	Pers.*	Fälle*	Pers.	Fälle	Pers.	Fälle	Pers.	Fälle	Pers.	Fälle
Januar	57	56	65	60	49	44	44	44	21	17
Februar	57	56	64	59	49	46	44	44	18	16
März	60	59	64	59	51	48	40	39	22	17
April	60	59	65	60	49	46	39	38	22	17
Mai	65	63	68	62	50	47	39	38	21	16
Juni	64	61	64	59	46	43	38	37	17	15
Juli	69	67	65	60	45	42	38	36	14	13
August	65	60	53	49	45	42	36	34	16	14
September	63	58	51	48	43	41	36	34	15	13
Oktober	63	58	49	46	43	41	36	34	13	12
November	63	59	54	50	48	44	37	35	13	12
Dezember	65	60	49	46	48	44	38	36	8	8
<b>Durchschnittswert/Jahr</b>	<b>63</b>	<b>60</b>	<b>59</b>	<b>55</b>	<b>47</b>	<b>44</b>	<b>39</b>	<b>37</b>	<b>17</b>	<b>14</b>

**Entwicklung der Personenzahlen 2009 - 2013**

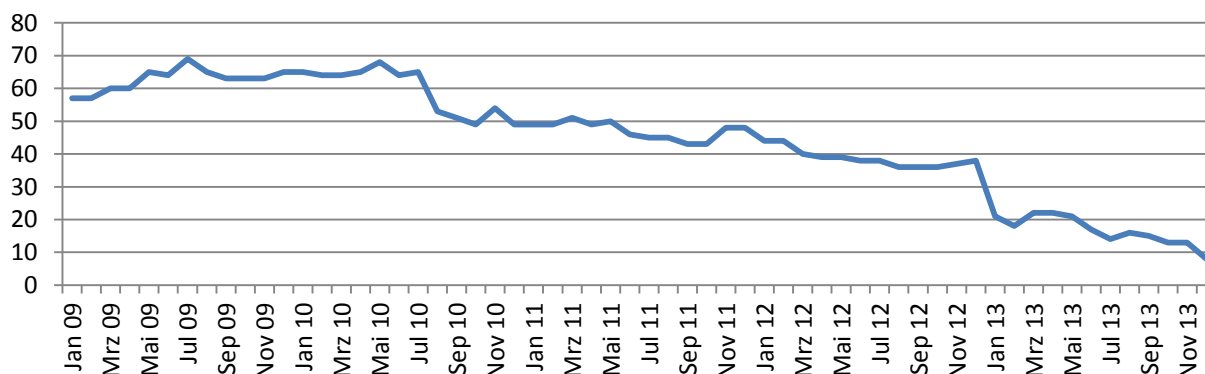

**Entwicklung der Fallzahlen 2009 - 2013**

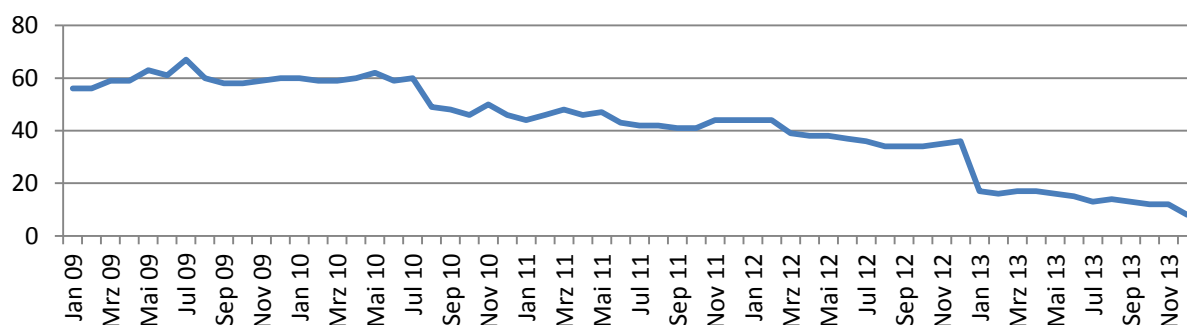

\* Personen- und Fallzahlen weichen voneinander ab, da mehrere Personen in einem Fall enthalten sein können.

Quelle: Abteilung III/02 Soziales/Rente/Wohngeld/Jobcenter

## Entwicklung der Grundsicherungsfälle von 2009 - 2013

Grundsicherung im Alter und bei Erwerbsminderung (SGB XII, 4. Kapitel)

	2009		2010		2011		2012		2013	
Monat	Pers.	Fälle	Pers.	Fälle	Pers.	Fälle	Pers.	Fälle	Pers.	Fälle
Januar	172	129	178	135	185	140	179	137	176	135
Februar	169	129	183	139	185	139	181	139	178	135
März	170	130	183	139	193	145	182	140	176	134
April	175	132	182	138	181	137	177	136	174	133
Mai	175	132	186	140	185	139	174	134	178	137
Juni	177	133	186	141	183	138	176	136	177	135
Juli	180	136	186	141	183	138	175	137	176	135
August	179	136	186	141	184	140	172	134	180	139
September	174	130	184	140	183	140	176	136	180	139
Oktober	174	130	184	139	183	140	177	137	179	138
November	180	135	187	141	184	140	177	137	189	146
Dezember	177	133	184	139	181	138	177	137	186	143
<b>Durchschnittswert/Jahr</b>	<b>175</b>	<b>132</b>	<b>184</b>	<b>139</b>	<b>184</b>	<b>140</b>	<b>177</b>	<b>137</b>	<b>179</b>	<b>138</b>

**Entwicklung der Personenzahlen 2009 - 2013**

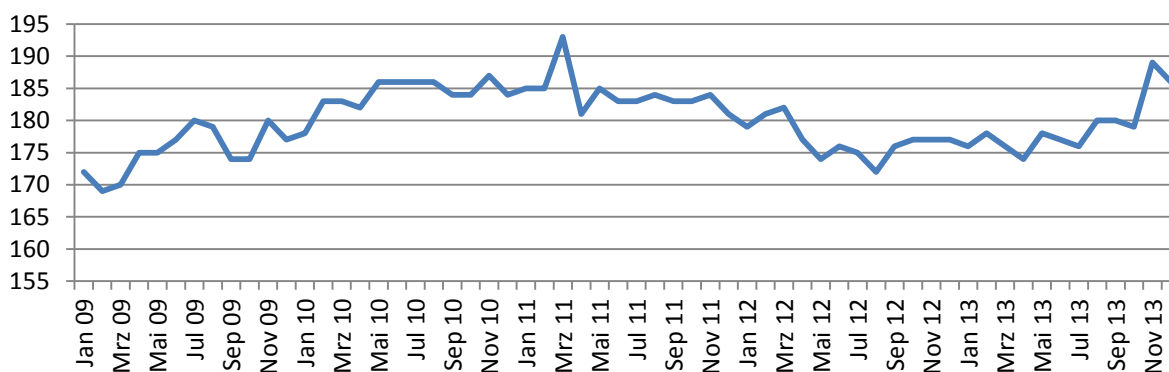

**Entwicklung der Fallzahlen 2009 - 2013**

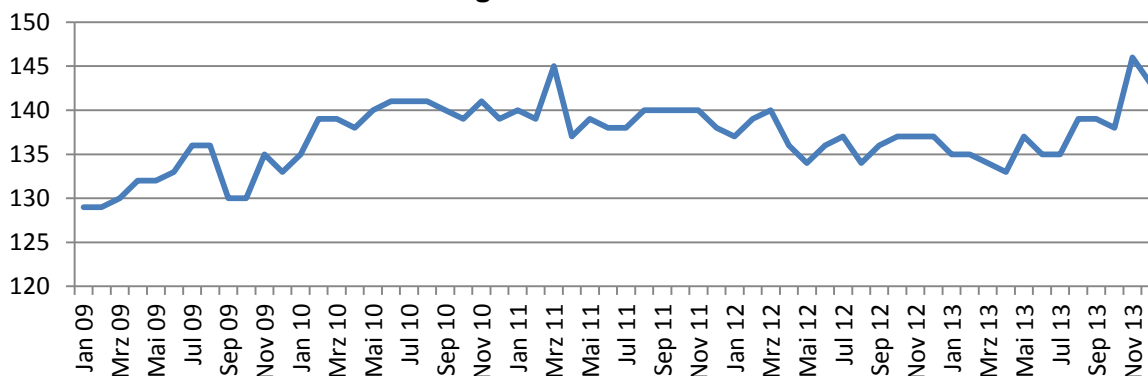

Quelle: Abteilung III/02 Soziales/Rente/Wohngeld/Jobcenter

## Entwicklung der Asylbewerberfälle von 2009 - 2013

Asylbewerber (AsylbIG)

	2009		2010		2011		2012		2013	
Monat	Pers.	Fälle	Pers.	Fälle	Pers.	Fälle	Pers.	Fälle	Pers.	Fälle
Januar	42	28	58	39	52	42	48	39	64	55
Februar	46	32	57	38	53	41	49	40	62	56
März	43	32	60	41	51	39	53	44	63	57
April	49	34	56	41	54	41	56	47	64	58
Mai	50	36	55	40	50	40	57	48	58	52
Juni	51	37	55	40	51	40	58	49	57	51
Juli	54	39	49	38	48	37	53	45	56	50
August	52	37	50	39	45	34	54	46	58	52
September	48	34	46	37	48	37	54	46	63	57
Oktober	50	36	44	35	49	38	59	51	66	60
November	52	38	46	37	49	38	61	53	70	64
Dezember	51	38	48	39	51	40	63	54	75	69
<b>Durchschnittswert/Jahr</b>	<b>49</b>	<b>35</b>	<b>52</b>	<b>39</b>	<b>50</b>	<b>39</b>	<b>55</b>	<b>47</b>	<b>63</b>	<b>57</b>

**Entwicklung der Personenzahlen 2009 - 2013**

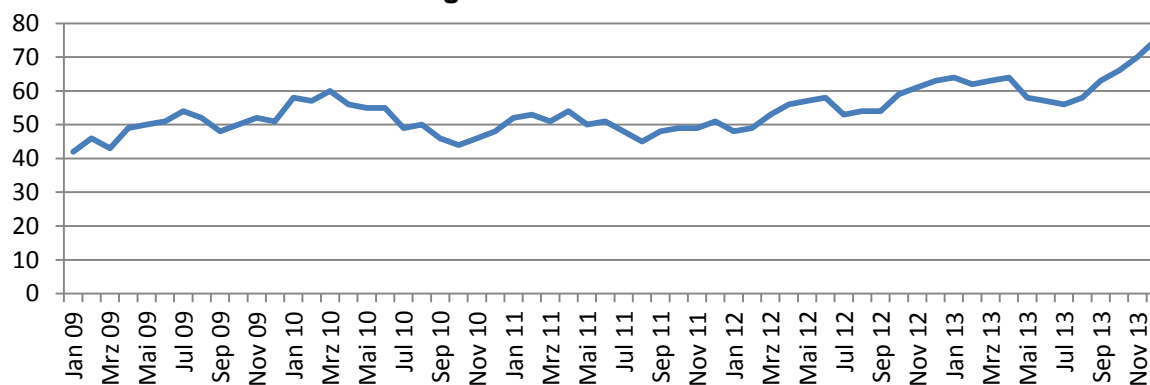

**Entwicklung der Fallzahlen 2009 - 2013**

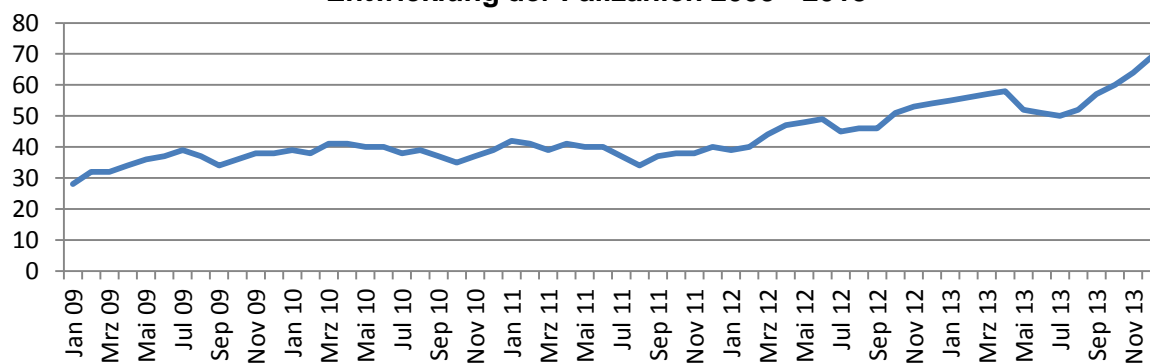

Quelle: Abteilung III/02 Soziales/Rente/Wohngeld/Jobcenter



## Entwicklung der Rentenanträge von 2009 - 2013

Antragsart	Jahr				
	2009	2010	2011	2012	2013
Antrag wegen Berufs-/ Erwerbsunfähigkeit	52	73	51	54	62
Weiterzahlung wegen Berufs-/ Erwerbsunfähigkeit	26	23	24	22	20
Regelaltersrente	68	39	52	57	51
Altersrente für langjährig Versicherte	11	10	16	13	23
Altersrente bes. langjährig Versicherte	0	0	1	4	8
Altersrente für Schwerbehinderte	10	9	7	9	15
Altersrente wegen Arbeitslosigkeit/Altersteilzeit	4	7	3	4	8
Altersrente für Frauen	23	19	11	11	7
Umwandlung in einer anderen Rentenart/Verkürzter Rentenantrag	19	8	10	12	9
Hinterbliebenenrenten	86	98	111	115	91
Witwen-/Witwerrente nach dem vorletzten Ehegatten	1	0	0	0	0
<b>Einzelanträge</b>	<b>509</b>	<b>496</b>	<b>449</b>	<b>394</b>	<b>303</b>
Zeugenerklärung	1	1	3	0	0
Versicherung an Eides Statt	1	2	7	0	0
Renten-Auskunft (einschl. Fax/PC)	118	77	104	91	83
Formlose Rentenanträge	6	3	3	6	9
<b>Gesamt</b>	<b>935</b>	<b>865</b>	<b>852</b>	<b>792</b>	<b>689</b>

### Graphische Darstellung der Entwicklung der Rentenanträge

## Anzahl Rentenanträge

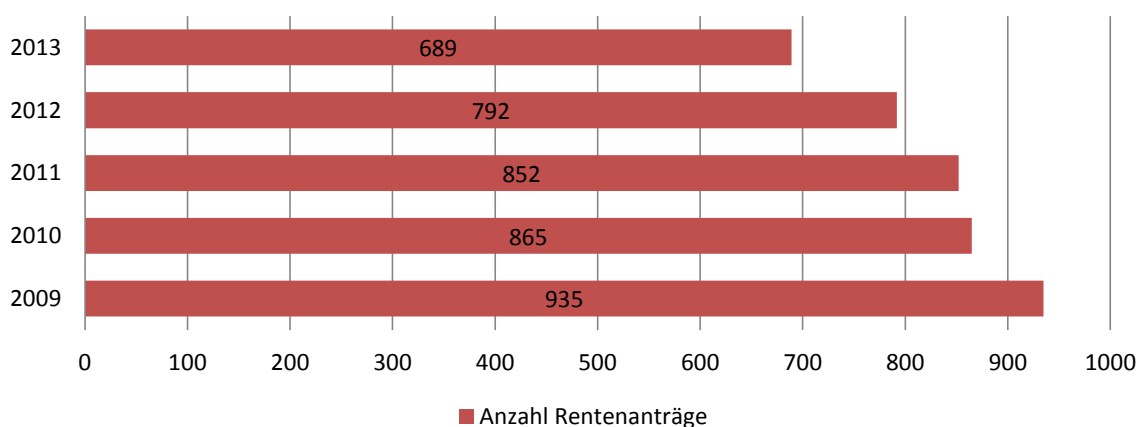

Quelle: Abteilung III/02 Soziales/ Rente/ Wohngeld/Jobcenter

## Sonstige Sozialleistungen

### Zuweisungen von Spätaussiedlern

	2009	2010	2011	2012	2013
Zuweisungen (Personenanzahl)	--	--	--	--	--

### Zuweisungen von Asylbewerbern

	2009	2010	2011	2012	2013
Zuweisungen (Personenanzahl)	17	12	19	31	35

### Wohngeldfälle

	2009	2010	2011	2012	2013
Fallzahlen	465	343	340	287	240
ausgezahlt Wohngeld	355.611,32 €	312.662,85 €	307.654,00 €	263.554,00 €	222.755,00 €

### Bildung und Teilhabe\*

	2009	2010	2011	2012	2013
Anträge	--	--	347	26	49
Fallzahlen	--	--		81	139

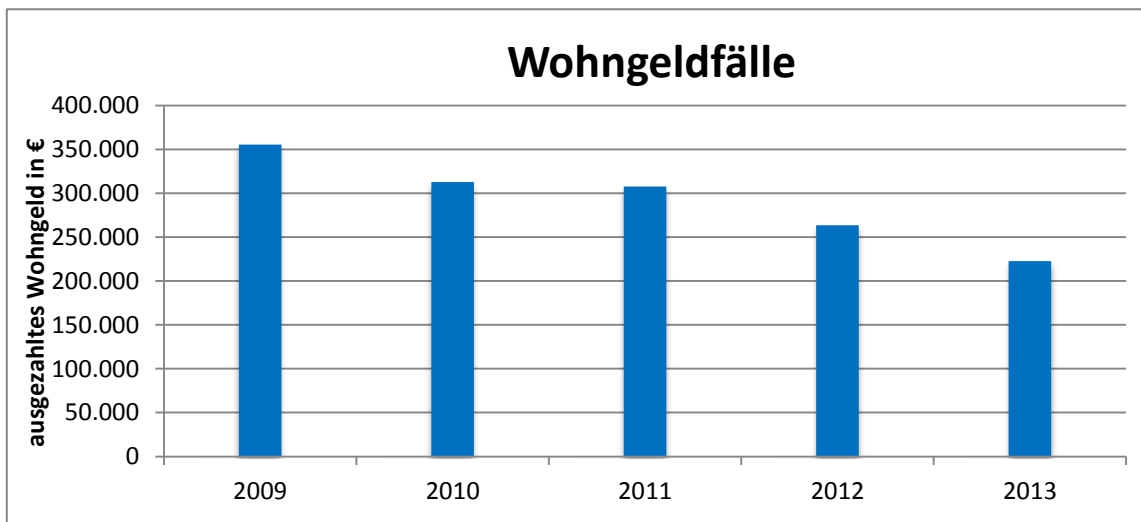

\* Das Bildungs- und Teilhabepaket ist zum 01.04.2011 in Kraft getreten.

Quelle: Abteilung III/02 Soziales/ Rente/ Wohngeld/Jobcenter

1. **Vorwort**  
Vorwort
2. **Geographie**  
Geographie
3. **Bevölkerung**  
Bevölkerung
4. **Bildung**  
Bildung
5. **Erwerbstätigkeit**  
Erwerbstätigkeit
6. **Soziales**  
Soziales

## 7. Ordnung und Sicherheit

8. **Wirtschaft**  
Wirtschaft
9. **Wohnen**  
Wohnen
10. **Planen und Bauen**  
Planen und Bauen
11. **Sport**  
Sport
12. **Tourismus**  
Tourismus
13. **Finanzen**  
Finanzen
14. **Rat und Verwaltung**  
Rat und Verwaltung

## Entwicklung der Einsätze der Feuerwehr für Hilfeleistungen von 2007 - 2013

Klassifizierung des Hilfeleistungseinsatzes	2007	2008	2009	2010	2011	2012	2013
Unfall mit Straßenfahrzeug	58	32	35	34	25	23	26
Unfall mit Luftfahrzeug	-	-	-	-	1	-	-
Unfall in Verbindung mit gefährlichen Stoffen	-	5	7	-	-	-	1
Absturzgefährdete Teile (z.B. Dachteil)	1	-	-	2	-	2	1
Absturzgefährdete Personen	-	2	-	-	-	-	-
Hochbauunfall, Einsturzgefahr von Gebäuden/ Gebäudeteilen	-	-	-	3	1	1	-
Tiefbau/-Silounfall	-	-	-	1	-	-	-
Ölspur	25	26	33	28	30	28	43
Sturmschäden	84	19	13	29	22	22	21
Hochwasser, Überschwemmung, Eis	42	6	-	16	22	1	6
Wasserschäden (z.B. Rohrbruch)	2	1	1	2	1	3	1
Tierunfall / Tierbergung	3	3	-	3	2	-	5
Insicherheitbringen von Tieren	20	11	7	9	7	1	1
Insekten	1	-	-	-	2	-	-
Auslaufender Treibstoff aus Fahrzeugtank	-	2	1	3	3	4	3
Auslaufendes Motoröl / Getriebeöl	2	10	5	8	6	7	6
Sicherheitsmaßnahme (z.B. Verkehrsraum)	6	3	11	7	5	8	6
Gasgeruch	-	-	-	-	5	-	-
Befreien aus Notlagen	2	1	1	-	1	3	1
Bergen	2	-	-	1	-	-	-
Eingeschlossene Person im Aufzug	-	-	-	1	-	-	-
Öffnung einer Wohnung / Raum bei akuter Gefahr	1	-	1	3	6	5	6
Öffnung einer Wohnung / Raum ohne akuter Gefahr	-	-	1	-	2	1	-
Sonstiger Einsatz	11	14	22	15	30	12	14
<b>Gesamt</b>	<b>260</b>	<b>135</b>	<b>138</b>	<b>165</b>	<b>171</b>	<b>121</b>	<b>141</b>

### Grafische Darstellung der Entwicklung der Feuerwehreinsätze für Hilfeleistungen

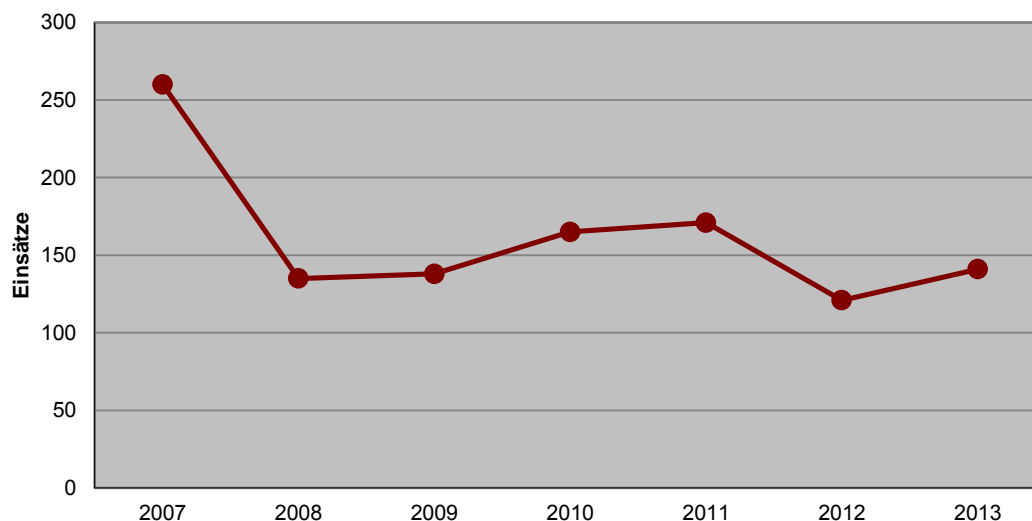

## Brandberichte

Klassifikation von Bränden	2007	2008	2009	2010	2011	2012	2013
Kleinbrand A	50	38	17	25	35	23	24
Kleinbrand B	10	12	7	7	15	5	24
Mittelbrand	8	8	12	5	7	10	5
Großbrand	4	7	2	18	9	-	1

Art der Brände	2007	2008	2009	2010	2011	2012	2013
Gebäudebrand	81	117	93	96	93	108	115
Objektbrand	38	13	9	15	25	11	7
Fahrzeugbrand	11	9	6	5	6	10	10

## Öffentliche Parkflächen

	Stand 2013	
	Anzahl	Stellplätze
Parkplätze	11	527
davon Kurzzeitparkplatz	7	370
Behindertenparkplätze	-	6

Ein großer Teil der Kernstadt von Büren ist als Parkzone ausgewiesen (Burgstraße mit angrenzenden Nebenstraßen).

In dieser Zone darf unter Benutzung einer Parkscheibe 2 Stunden geparkt werden. In anderen Straßen wird die mögliche Parkdauer durch entsprechende Beschilderung angezeigt.

Für Langzeitparker stehen innenstadtnah Parkplätze an der Lindenstraße, Spielenweg, Neuer Weg, Bahnhofstraße (an der Alme) und etwas weiter entfernt an der Stadthalle an der Fürstenberger Straße zur Verfügung.

Büren versteht sich u.a. als einkaufsfreundliche Stadt, d.h. es gibt weder Parkuhren noch Parkscheinautomaten. Alle öffentlichen Parkplätze können somit kostenfrei benutzt werden.

## Entwicklung der Gestattungen nach dem Gaststättengesetz

	2009	2010	2011	2012	2013
Anzahl der Gestattungen	56	48	54	61	63

Quelle: Abteilung III/03 Ordnungswesen/Wahlen/Feuerwehr



1. **Vorwort**  
Vorwort

2. **Geographie**  
Geographie

3. **Bevölkerung**  
Bevölkerung

4. **Bildung**  
Bildung

5. **Erwerbstätigkeit**  
Erwerbstätigkeit

6. **Soziales**  
Soziales

7. **Ordnung und Sicherheit**  
Ordnung und Sicherheit

## 8. Wirtschaft

9. **Wohnen**  
Wohnen

10. **Planen und Bauen**  
Planen und Bauen

11. **Sport**  
Sport

12. **Tourismus**  
Tourismus

13. **Finanzen**  
Finanzen

14. **Rat und Verwaltung**  
Rat und Verwaltung

### Entwicklung der Gewerbebeanmeldungen (ohne Automatenaufsteller)

Jahr	Grund der Gewerbebeanmeldung				
	Insgesamt	Neugründung	Umwandlung	Zuzug	Übernahme
2002	202	171	-	10	21
2003	174	158	1	5	10
2004	254	228	-	14	12
2005	255	232	1	14	8
2006	265	246	1	10	8
2007	222	204	1	15	2
2008	239	217	1	17	4
2009	270	254	-	14	2
2010	272	260	2	7	3
2011	175	166	-	9	-
2012	169	156	-	13	-
2013	180	153	1	17	9

Auch Übernahmen und örtliche Verlagerungen von bestehenden Betrieben bringen eine Anmeldung mit sich. Somit sind Gewerbebeanmeldungen nur zum Teil mit Neuerrichtungen oder gar Existenzgründungen gleichzusetzen.

### Entwicklung der Gewerbeabmeldungen (ohne Automatenaufsteller)

Jahr	Grund der Gewerbeabmeldungen				
	Insgesamt	vollständige Aufgabe	Umwandlung	Fortzug	Übergabe
2002	145	123	-	6	16
2003	142	125	-	10	7
2004	134	119	-	8	7
2005	166	150	-	11	5
2006	158	140	2	12	4
2007	153	127	-	20	6
2008	186	173	-	11	2
2009	221	186	1	33	1
2010	191	163	2	22	4
2011	139	124	-	15	-
2012	151	134	-	17	-
2013	156	126	0	21	9

\*Quelle: Datenbasis: Landesbetrieb Information und Technik Nordrhein-Westfalen (IT.NRW)

Büren verfügt über mehrere bestehende sowie neue **Gewerbe- und Industriegebiete**, die für eine Vielzahl an Unternehmen ausgezeichnete Standortbedingungen erfüllen. Mit der zentralen Lage in Nordrhein-Westfalen, der hervorragenden infrastrukturellen Anbindung an das bundesweite Autobahn- sowie internationale Flugnetz bietet Büren attraktive Rahmenbedingungen für Ihr Unternehmen.

Die Stadt Büren unterstützt Sie bei der Suche nach der passenden Fläche oder Immobilie.

Ansprechpartner: S1 Wirtschaftsförderung/ Stadtmarketing, Michael Kubat



## Gebühren Ordnungsamt

Gewerbeanmeldung/ Gewerbeummeldung	20,00 €
Gewerbeabmeldung	0 €
Auskunft Gewerbezentralregister	13,00 €
Gewerbeauskunft	16,00 €
Gaststättenerlaubnis	200 - 800 €
Konzession (allgem.)	30,00 €
Konzessionsabgabe / Karnevalsveranstaltung	30,00 €
Konzessionsabgabe (Discoververanstaltung)	120,00 €
Konzessionsabgabe (gr. Feste)	60 - 120 €
Konzessionsabgabe (kl.Feste)	30,00 €
Konzessionsabgabe (mittlere Feste)	60,00 €
Konzessionsabgabe (sonst. Veranstaltungen)	30,00 €
Reisegewerbekarte	60,00 €

## Einzelhandelsrelevantes Kaufkraftpotenzial - differenziert nach Warengruppen -

Warengruppe	Kaufkraft (in Mio €)	Anteil an Gesamtkaufkraft
Nahrungs- und Genussmittel	45,1	40,2%
Blumen (Indoor)/Zoo	2,2	2,0%
Gesundheit und Körperpflege	7,1	6,3%
PBS/Zeitungen/Zeitschriften/Bücher	3,9	3,5%
<b>überwiegend kurzfristiger Bedarf</b>	<b>58,3</b>	<b>52,0%</b>
Bekleidung/Textilien	9,9	8,8%
Schuhe/Lederwaren	2,8	2,5%
Glas, Porzellan, Keramik/Haushaltswaren	1,3	1,2%
Spielwaren/Hobbyartikel	2,4	2,1%
Sport und Freizeit	2,0	1,8%
<b>überwiegend mittelfristiger Bedarf</b>	<b>18,4</b>	<b>16,3%</b>
Wohneinrichtung	2,6	2,3%
Möbel	6,2	5,5%
Elektro/Leuchten	3,1	2,8%
Elektronik/Multimedia	8,3	7,4%
medizinische und orthopädische Artikel	1,6	1,4%
Uhren/Schmuck	1,3	1,1%
Baumarktsortimente	10,1	8,6%
Gartenmarktsortimente	1,7	1,5%
<b>überwiegend langfristiger Bedarf</b>	<b>34,7</b>	<b>30,9%</b>
Sonstiges	0,8	0,7%
<b>Summe</b>	<b>112,2</b>	<b>100,0%</b>

Diesem monetären Kaufkraftpotenzial von rund 112 Mio. Euro liegt – unter Berücksichtigung der aktuellen Einwohnerzahlen – das örtliche Kaufkraftniveau der Stadt Büren zugrunde. Die sogenannte einzelhandelsrelevante Kaufkraftkennziffer beschreibt das Verhältnis der örtlich vorhandenen einzelhandelsrelevanten Kaufkraft pro Einwohner zur einzelhandelsrelevanten einwohnerbezogenen Kaufkraft in der gesamten Bundesrepublik. Dabei gibt sie die Abweichung der Pro-Kopf-einzelhandelsrelevanten Kaufkraft vom Bundesdurchschnitt (D=100) an. Derzeit ergibt sich für die Stadt Büren eine einzelhandelsrelevante Kaufkraftkennziffer von 95,6, d.h. dass das Kaufkraftniveau der Bürener Bevölkerung knapp 4,5 % Prozent unter den Durchschnittswerten der bundesweit ermittelten Kaufkraftdaten liegt.

Quelle: Fortschreibung des Einzelhandels- und Zentrenkonzeptes für die Stadt Büren

### Geschätzte branchenspezifische Umsätze und Zentralitäten des Bürener Einzelhandels

Hauptbranche/ Sortiment	Umsatz (in Mio €)	Kaufkraft (in Mio €)	Zentralität
Nahrungs- und Genussmittel	36,6	45,1	0,81
Blumen (Indoor)/Zoo	2,1	2,2	0,96
Gesundheit und Körperpflege	6,6	7,1	0,93
PBS/Zeitungen/Zeitschriften/Bücher	2,5	3,9	0,63
<b>überwiegend kurzfristiger Bedarf</b>	<b>47,8</b>	<b>58,3</b>	<b>0,82</b>
Bekleidung/Textilien	9,5	9,9	0,96
Schuhe/Lederwaren	1,0	2,8	0,83
Glas, Porzellan, Keramik/Haushaltswaren	1,0	1,3	0,76
Spielwaren/Hobbyartikel	0,4	2,4	0,18
Sport und Freizeit	1,0	2,0	0,51
<b>überwiegend mittelfristiger Bedarf</b>	<b>13,0</b>	<b>18,4</b>	<b>0,71</b>
Wohneinrichtung	1,6	2,6	0,63
Möbel	0,6	6,2	0,09
Elektro/Leuchten	1,9	3,1	0,60
Elektronik/Multimedia	3,4	8,3	0,42
medizinische und orthopädische Artikel	2,2	1,6	1,42
Uhren/Schmuck	0,7	1,3	0,53
Baumarktsortimente	7,3	10,1	0,72
Gartenmarktsortimente	0,8	1,7	0,50
<b>überwiegend langfristiger Bedarf</b>	<b>18,5</b>	<b>34,7</b>	<b>0,53</b>
Sonstiges	-	0,8	-
<b>Summe</b>	<b>79,3</b>	<b>112,2</b>	<b>0,71</b>

Insgesamt setzt der Einzelhandel in Büren im Jahr 2013 über alle Warengruppen rund 79 Mio. Euro (2006: rund 78 Mio. Euro) um. Dies entspricht einer gesamtstädtischen Zentralität von 0,71 (2006: 0,77): Den weitaus größten Einzelanteil am Umsatz in den verschiedenen Warengruppen nimmt nach wie vor die Warengruppe Nahrungs- und Genussmittel ein, die mit knapp 37 Mio. Euro (2006: 34 Mio. Euro) rund 46 % (2006: 43 %) des gesamten Einzelhandelsumsatzes in Büren umfasst.

Quelle: Fortschreibung des Einzelhandels- und Zentrenkonzeptes für die Stadt Büren

1. **Vorwort**  
Vorwort

2. **Geographie**  
Geographie

3. **Bevölkerung**  
Bevölkerung

4. **Bildung**  
Bildung

5. **Erwerbstätigkeit**  
Erwerbstätigkeit

6. **Soziales**  
Soziales

7. **Ordnung und Sicherheit**  
Ordnung und Sicherheit

8. **Wirtschaft**  
Wirtschaft

## 9. Wohnen

10. **Planen und Bauen**  
Planen und Bauen

11. **Sport**  
Sport

12. **Tourismus**  
Tourismus

13. **Finanzen**  
Finanzen

14. **Rat und Verwaltung**  
Rat und Verwaltung

**Mietwertübersicht  
- Wohnraummieten -**

**Mietwerte (Nettokaltmiete) in € / m<sup>2</sup> Wohnfläche - mittlere Wohnlage -  
Wohnungsgrößen 60 bis 100 m<sup>2</sup>**

	Baujahr bzw. Jahr der Vollmodernisierung					Neubau (Erstbezug)
	bis 1969*	1970 - 1979	1980 - 1989	1990 - 1999	2000 - 2010	
Büren- Kernbereich	3,90	4,15	4,35	4,60	4,80	4,90
Ahden, Brenken, Steinhausen, Wewelsburg	3,60	3,80	4,00	4,20	4,40	4,50
Harth, Hegensdorf, Siddinghausen, Weiberg, Weine	3,30	3,50	3,70	3,90	4,10	4,20
Barkhausen, Eickhoff	3,10	3,30	3,50	3,70	3,90	4,00

\* = Zustand bei durchschnittlichem Ausbau und durchschnittlicher Instandhaltung (z.B. Zentralheizung, Fenster mit Isolierverglasung), aber keine neuzeitlichen Dämmmaßnahmen der Außenhaut nach Energieeinsparverordnung. Bei unterlassener Instandhaltung sind Abschläge bis zu 1,00 €/m<sup>2</sup> zu berücksichtigen.

Die angegebenen Werte in €/m<sup>2</sup> sind Mittelwerte. Abweichungen vom Mittelwert in Bezug auf Lage und Ausstattung innerhalb der Kernstädte bzw. Stadt- und Ortsteile sind durch Zu- oder Abschläge von bis zu 0,50 €/m<sup>2</sup> zu berücksichtigen.

Stand: 01.01.2013, Quelle: Kreis Paderborn, Gutachterausschuss

**Verkauf von städt. Wohnbaugrundstücken 2010 - 2013**

<b>Kommune</b>	<b>2010</b>	<b>2011</b>	<b>2012</b>	<b>2013</b>	<b>Gesamt:</b>
Büren	3	-	-	1	4
Ahden	-	-	1	-	1
Barkhausen	-	-	-	-	0
Brenken	-	-	-	-	0
Eickhoff	-	-	-	-	0
Harth	-	1	1	1	3
Hegensdorf	1	1	1	-	3
Siddinghausen	-	-	-	-	0
Steinhausen	1	1	1	-	3
Weiberg	1	1	1	1	4
Weine	1	2	-	-	3
Wewelsburg	1	3	2	3	9
<b>Gesamt</b>	<b>8</b>	<b>9</b>	<b>7</b>	<b>6</b>	<b>31</b>

Stand: 31.12.2013

Quelle: Abteilung V/01 Liegenschaften

## Freie Baugrundstücke (städtisch)

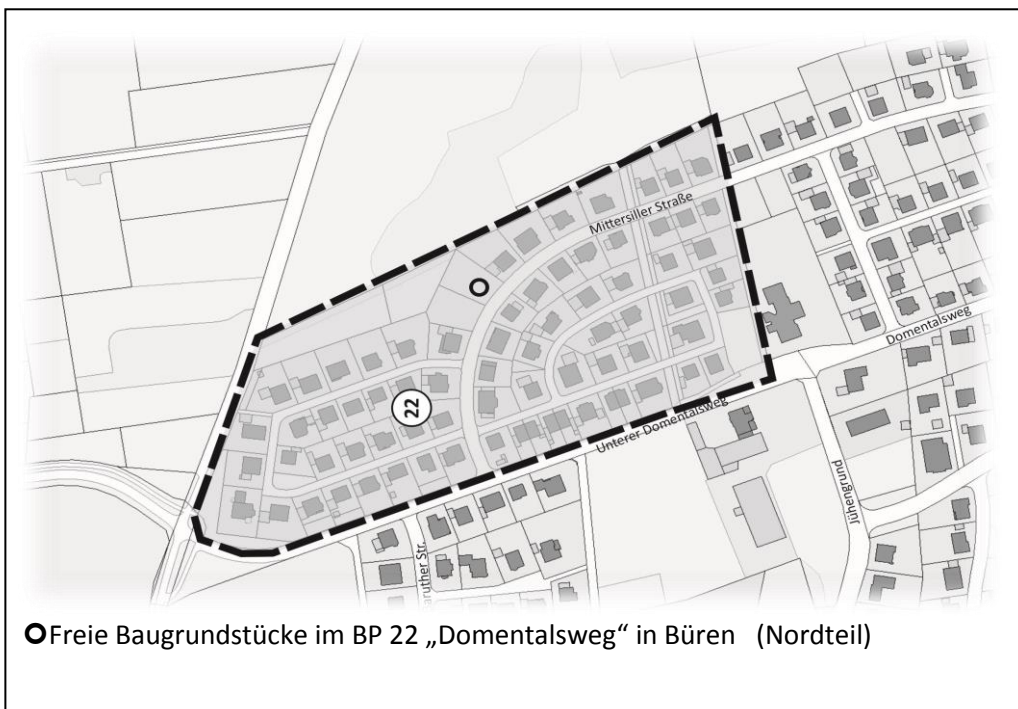
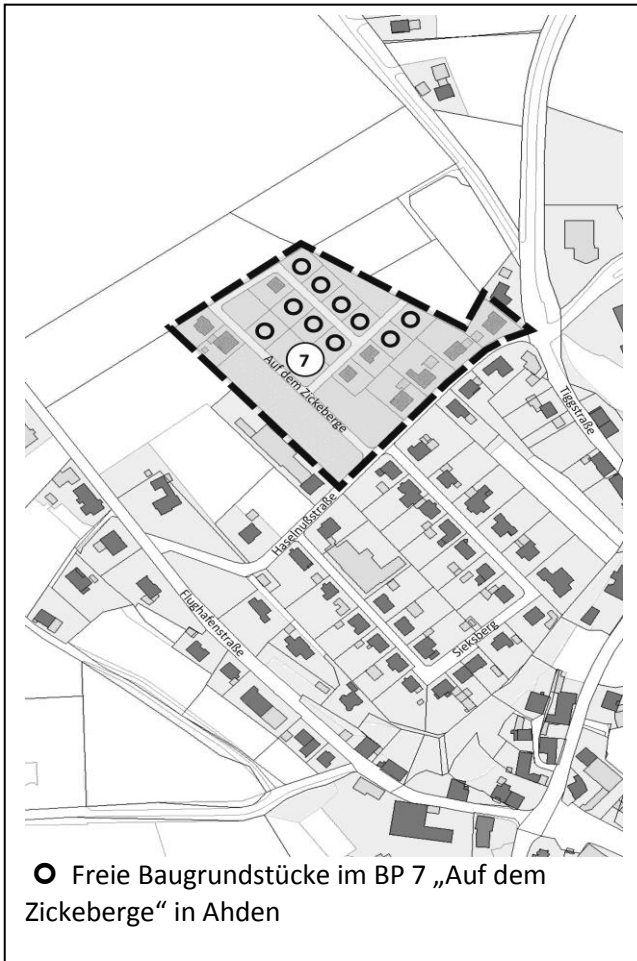



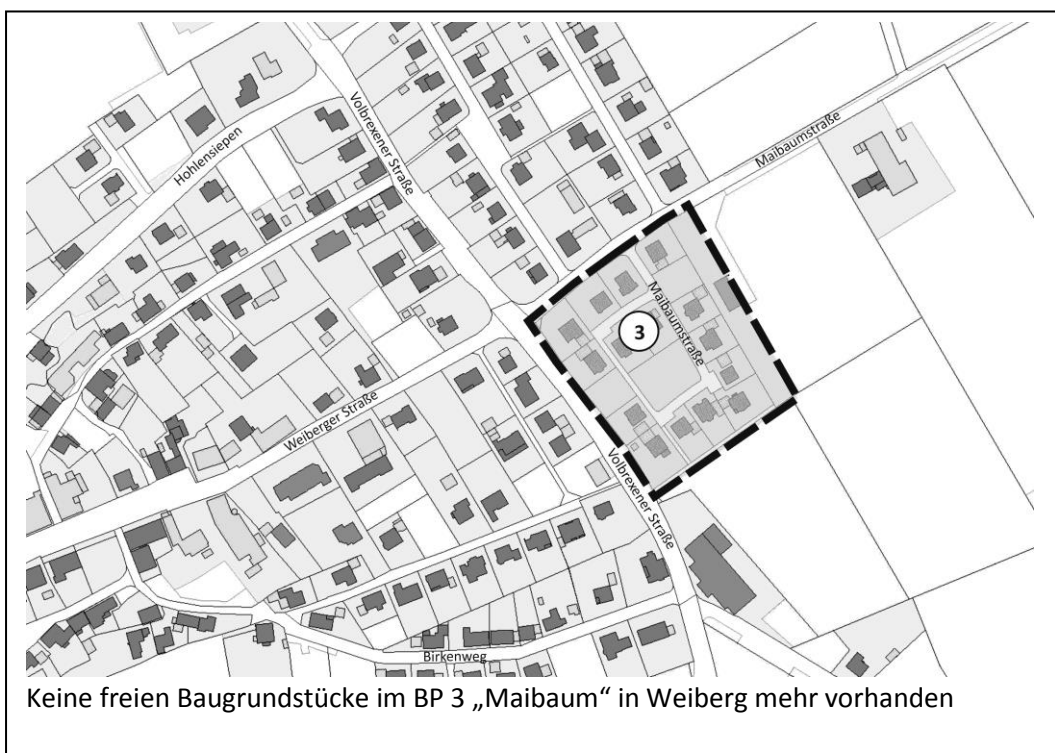
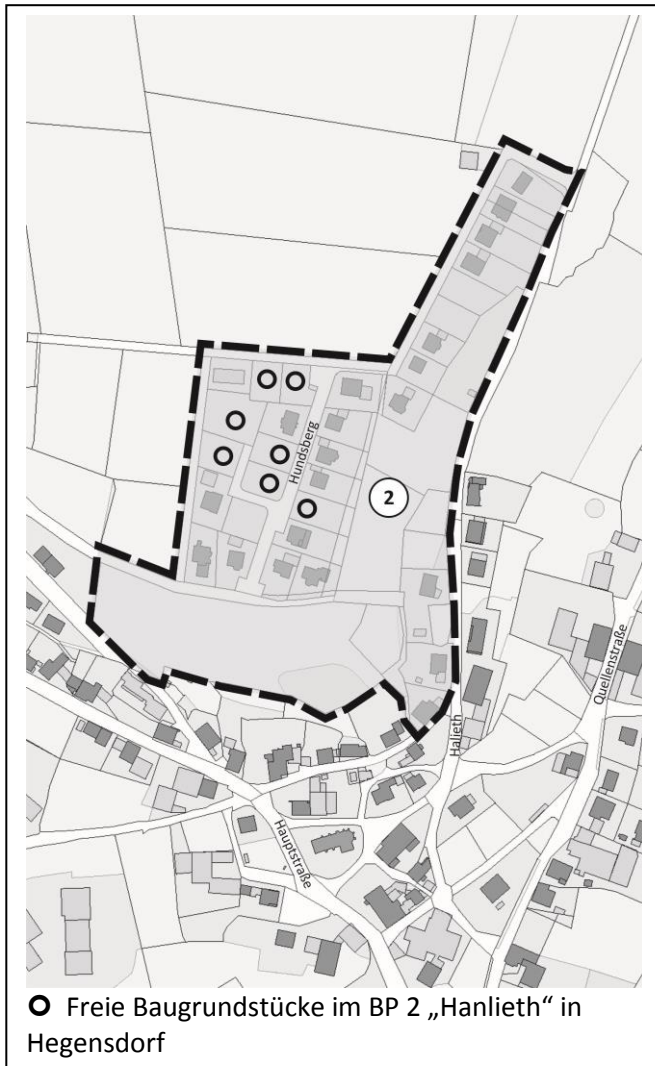

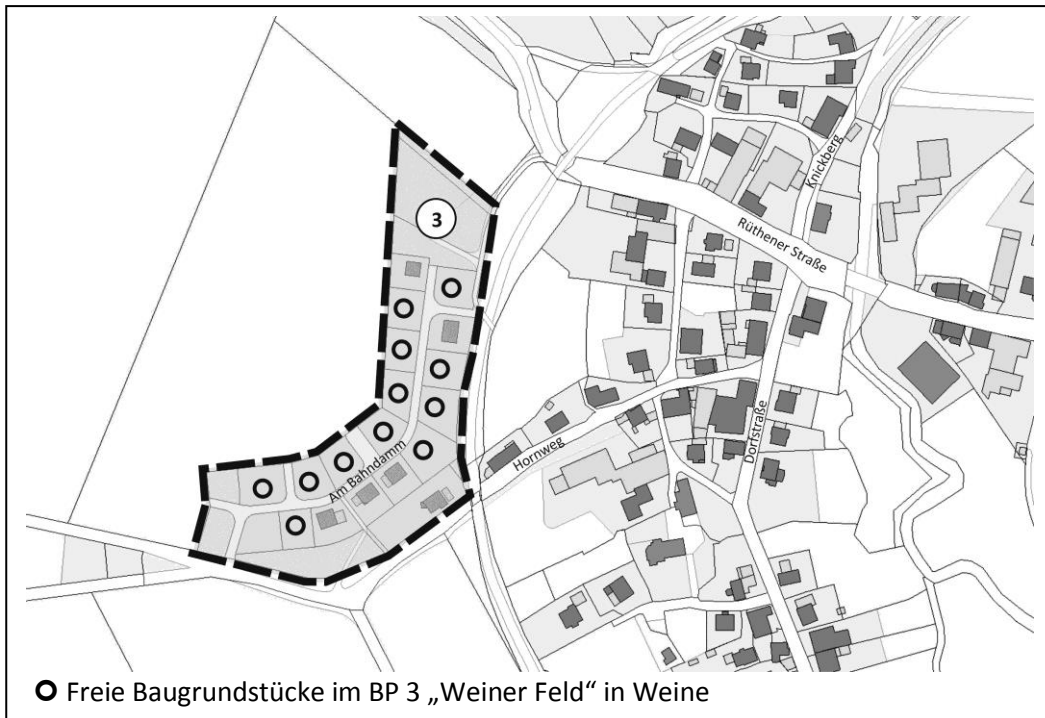

Stand: 31.12.2013  
 Quelle: Abteilung V/01 Liegenschaften



1. **Vorwort**  
Vorwort
2. **Geographie**  
Geographie
3. **Bevölkerung**  
Bevölkerung
4. **Bildung**  
Bildung
5. **Erwerbstätigkeit**  
Erwerbstätigkeit
6. **Soziales**  
Soziales
7. **Ordnung und Sicherheit**  
Ordnung und Sicherheit
8. **Wirtschaft**  
Wirtschaft
9. **Wohnen**  
Wohnen

# 10. Planen und Bauen

11. **Sport**  
Sport
12. **Tourismus**  
Tourismus
13. **Finanzen**  
Finanzen
14. **Rat und Verwaltung**  
Rat und Verwaltung

## Entwicklung der Anzahl der Anträge an das Bauamt

Vorhaben	Anträge in									
	2004	2005	2006	2007	2008	2009	2010	2011	2012	2013
Einfamilienwohnhäuser	33	36	26	20	25	24	19	16	22	29
Zwei- u. Mehrfamilienwohnh.	8	5	13	7	1	0	1	2	7	4
Garagen/Carports/Wirtschaftsgeb.	69	44	52	35	34	41	35	57	24	31
gewerbliche Bauvorhaben	22	27	30	10	26	7	18	28	9	37
Umbau/sonstiges	100	83	76	64	86	70	81	95	105	45
Bauvoranfragen	24	27	17	11	17	18	20	10	17	21
Abbruch von Gebäuden	4	8	9	11	9	5	7	12	10	8
Nutzungsänderungen	13	16	20	8	21	19	18	14	17	15
Landwirtschaft	15	5	19	12	21	12	18	17	21	11
<b>Gesamt</b>	<b>288</b>	<b>251</b>	<b>262</b>	<b>178</b>	<b>240</b>	<b>196</b>	<b>217</b>	<b>251</b>	<b>232</b>	<b>201</b>

## Grafische Darstellung der Anträge an das Bauamt in 2013

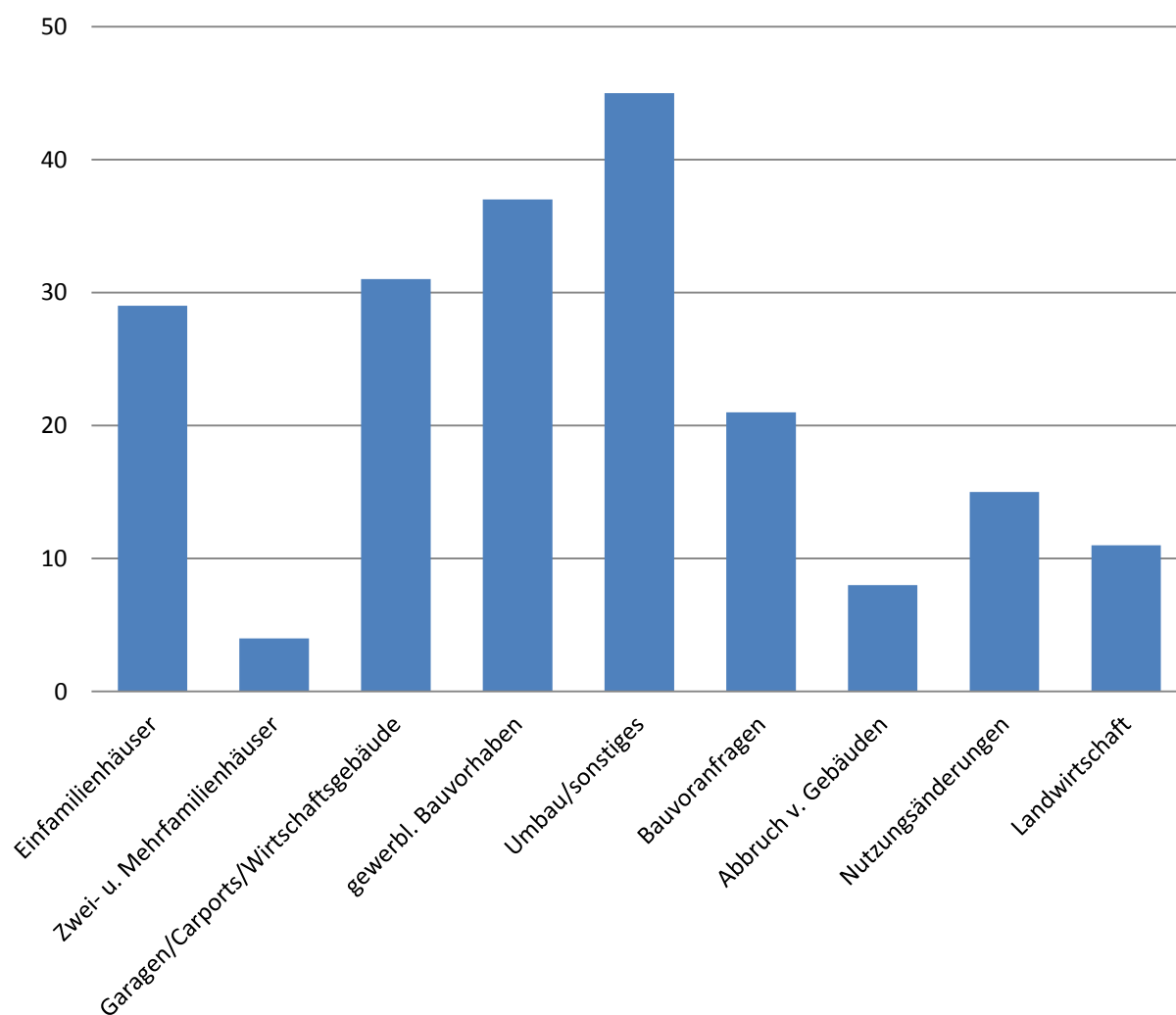

Stand: 31.12.2013

Quelle: Abteilung IV/01 Planung/ Stadtentwicklung/ Bauangelegenheiten

**Grafische Darstellung der Entwicklung der Gesamtanträge von 2004-2013  
- unterteilt in Bauanträge und Freistellungen -**

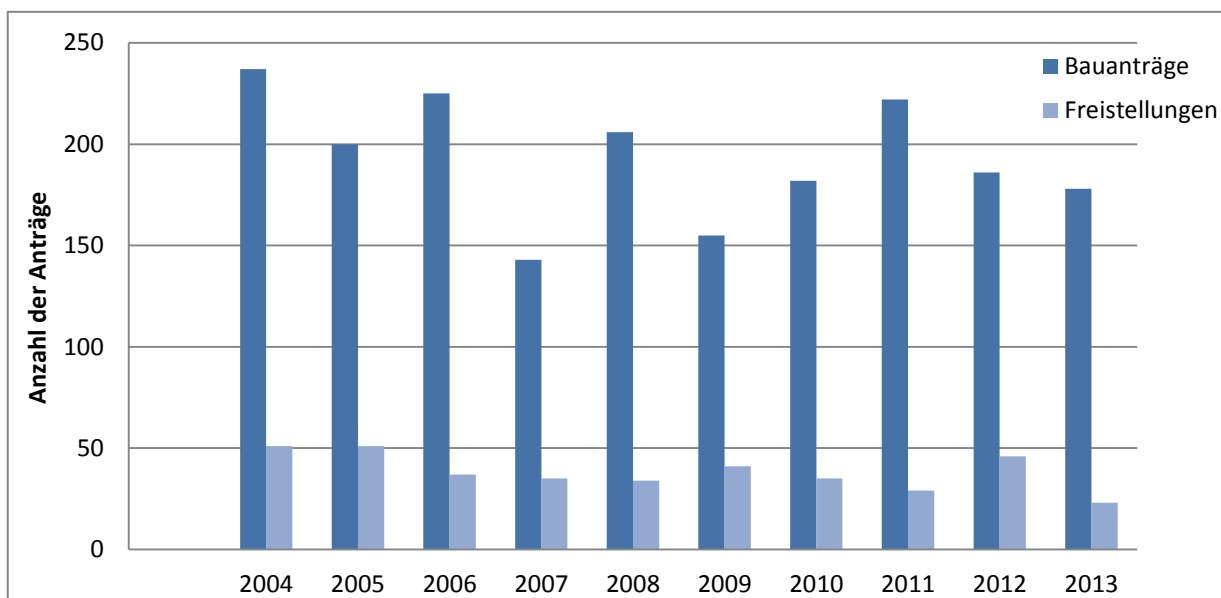

Quelle: Abteilung IV/01 Planung/ Stadtentwicklung/ Bauangelegenheiten

**Denkmalschutz  
- Stand der Unterschutzstellungen am 31.12.2013 -**

Eigentumsverhältnisse	Baudenkmäler	Bodendenkmäler
privat	75	0
kommunal	43	0
Kirche	17	0
Land NRW	10	2
<b>Gesamt</b>	<b>145</b>	<b>2</b>

Stand: 31.12.2013

Quelle: Abteilung IV/03 Denkmalangelegenheiten

**Relevante Hochbaumaßnahmen**

Maßnahme/Ortsteil	Baukosten
U-3 Anbau Kindertagesstätte Domental, Büren	420.809,10 €
Umbau und Sanierung Haus der Begegnung, Burgstraße 17, 2. Bauabschnitt Bürgersaal, Büren	1.038.600,00 €
Dorfgemeinschaftshaus Weiberg	510.000,00 €
U-3 Ausbau im Obergeschoss Kindertagesstätte Weiberg	180.436,88 €
U-3 Ausbau/Umbau des ehemaligen Hauptschulgebäudes zur Kindertagesstätte Ahden	725.000,00 €
Schulzentrum Büren - Umrüstung der Flurbeleuchtung in LED-Technik - Fertigstellung: Sommer 2014	63.847,00 €

Grundschule/Turnhalle Josefschule: Sanierung der Umkleide-/ Duschräume und des Toilettenbereiches	124.919,85 €
Schulzentrum Büren - Bereich Heinz-Nixdorf-Realschule: Einbau eines Plattformliftes	53.564,95 €
Dorfhalle Wewelsburg: Sanierung der Dachfläche; Austausch der Fenster- und Außentürelemente	120.000,00 €
Haus der Kultur in Steinhausen: Umbau/Erweiterung des Nebengebäudes der Grundschule Steinhausen zu einem Haus der Kultur - Fertigstellung 2014	300.000,00 €
Bauliche Erweiterung des Vereinsheims Fanfarenzug "Prinz Regent" Büren e. V.	18.956,00 €

Quelle: Abteilung IV/05 Gebäudemanagement/ Sport/ Bäder

### Relevante Straßen- und Tiefbaumaßnahmen

Maßnahme/Ortsteil	Baukosten
Natursteinmauer Almeaue, Fertigstellung 2014	50.000 €
Wehr Mühlengraben	18.000 €
Hochwasserschutz Almeaue Büren, Fertigstellung 2014	10.000 €
Teichgarten, Erneuerung, Pflege und Unterhaltung	15.000 €
BIZ, Burgruine Ringelstein, Fertigstellung 2014	25.000 €
Komplettausbau Siddinghäuser Straße, Fertigstellung 2013	100.000 €
Straßenendausbau Bahnhofstraße, Fertigstellung 2013	60.000 €
Ausbau OD Gehweg und Nebenanlage Eickhoff, Fertigstellung 2013	220.000 €
Komplettausbau Dorfstraße, Fertigstellung 2013	135.000 €
Wischersberg, Stützwandenerneuerung	17.000 €

Quelle: Abteilung V/02 Tief- und Straßenbau

### Maßnahmen des Wasserwerkes und des Abwasserwerkes

Maßnahme/Ortsteil	Baukosten
Hochbehälter Jühengrund, Komplettinstandsetzung	250.000 €
Wasserleitung Röhn	25.000 €
Wasserleitung Geseker Straße, Fertigstellung 2014	40.000 €
Kläranlage Wewelsburg, Belüftungserneuerung	350.000 €
AW, Weine, Errichtung von Messstellen	20.000 €
AW/WW, Komplettausbau Siddinghäuser Straße, Fertigstellung 2013	40.000 €
WW, Ausbau OD Gehweg und Nebenanlage Eickhoff	5.000 €
AW/WW, Komplettausbau Dorfstraße, Fertigstellung 2013	140.000 €

Quelle: Abteilung V/02 Tief- und Straßenbau

\* Die Maßnahmen wurden z.T. gefördert, so dass die Stadt Büren nicht die volle Investitionssumme tragen muss.

### Verteilung der Bestattungen nach Grabarten 2007 - 2013 auf allen Friedhöfen

	Wahlgräber	Reihengräber	Urnengräber	Kindergräber	Gesamt
2007	127	46	31	2	206
2008	136	44	23	2	205
2009	120	26	24	1	171
2010	130	22	38	1	191
2011	93	20	53	0	166
2012	107	18	62	2	189
2013	92	24	78	1	195

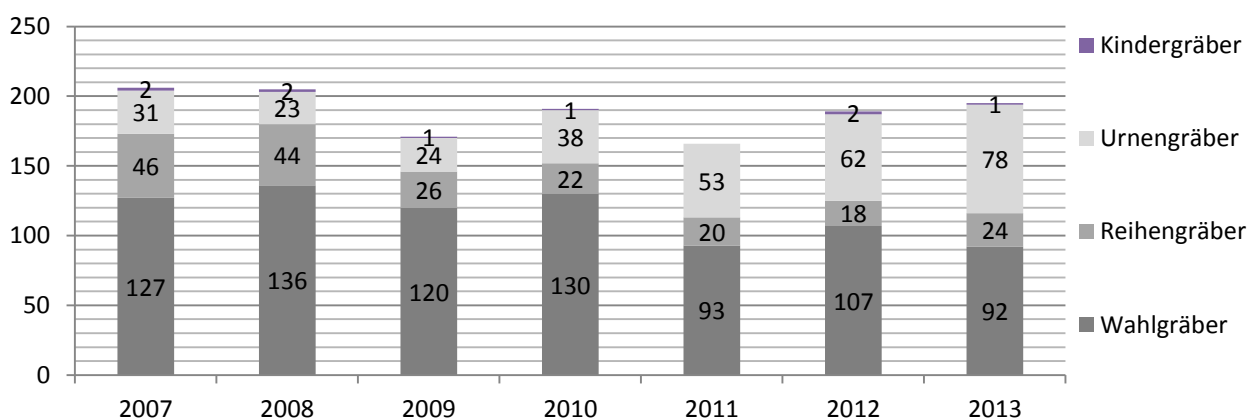

### Verteilung der Bestattungen nach Grabarten 2007 - 2013 Friedhof Büren

	Wahlgräber	Reihengräber	Urnengräber	Kindergräber	Gesamt
2007	45	19	12	2	78
2008	45	25	12	1	83
2009	45	16	15	1	77
2010	43	8	20	1	72
2011	28	14	30	0	72
2012	33	12	25	1	71
2013	26	15	45	1	87

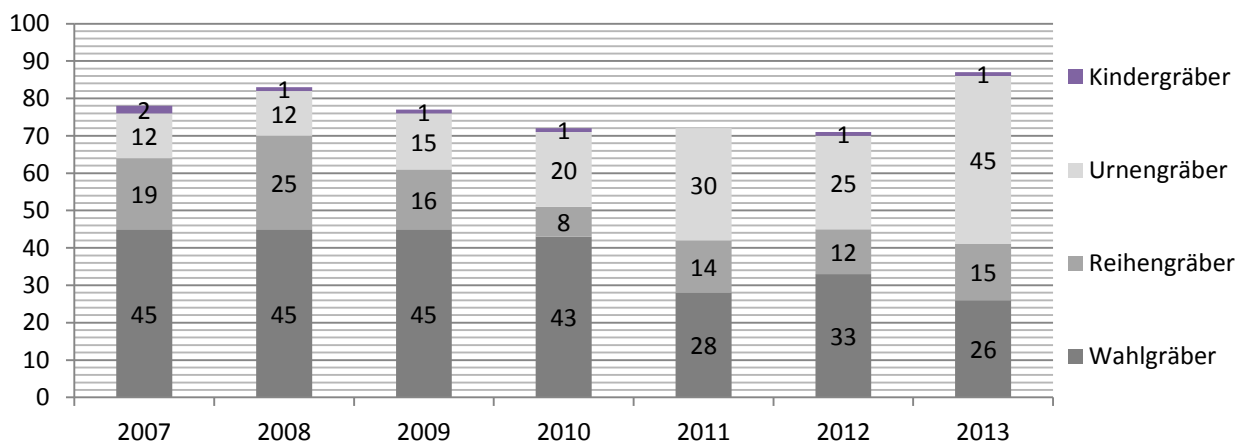

### Verteilung der Bestattungen nach Grabarten 2007 - 2013 Friedhof Ahden

	Wahlgräber	Reihengräber	Urnengräber	Kindergräber	Gesamt
2007	4	1	3	0	8
2008	7	0	1	0	8
2009	5	1	0	0	6
2010	4	2	0	0	6
2011	8	0	0	0	8
2012	5	1	1	0	7
2013	3	2	1	0	6

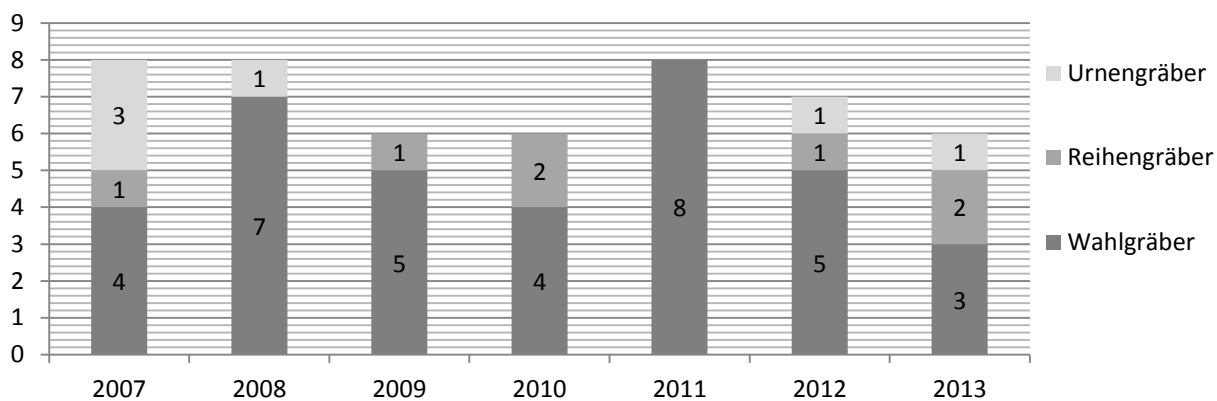

### Verteilung der Bestattungen nach Grabarten 2007 - 2013 Friedhof Brenken

	Wahlgräber	Reihengräber	Urnengräber	Kindergräber	Gesamt
2007	25	3	2	0	30
2008	15	4	3	0	22
2009	19	3	1	0	23
2010	14	1	3	0	18
2011	12	1	4	0	17
2012	18	2	2	0	22
2013	7	2	0	0	9

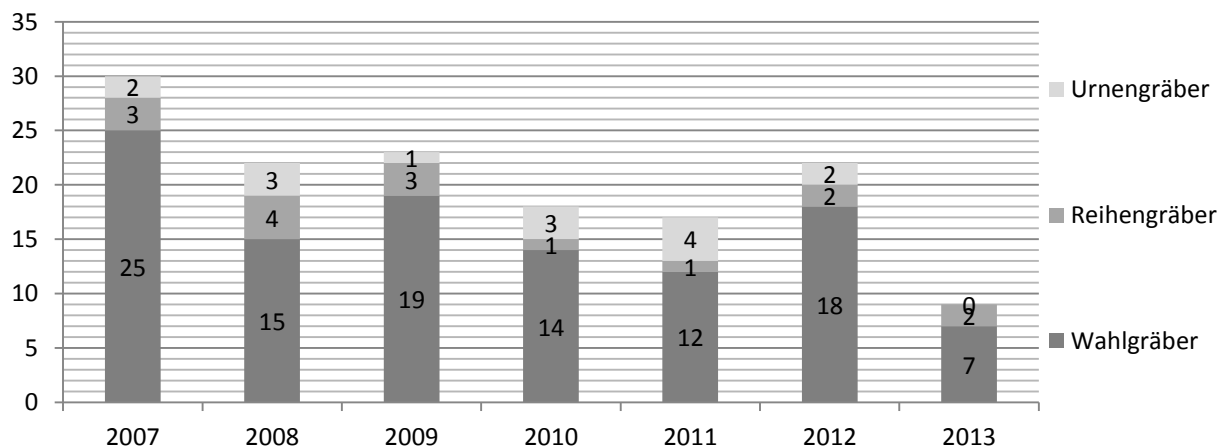

**Verteilung der Bestattungen nach Grabarten 2007 - 2013  
Friedhof Eickhoff**

	Wahlgräber	Reihengräber	Urnengräber	Kindergräber	Gesamt
2007	0	0	0	0	0
2008	3	0	0	0	3
2009	0	0	0	0	0
2010	2	0	0	0	2
2011	0	0	0	0	0
2012	0	0	0	0	0
2013	1	0	0	0	1

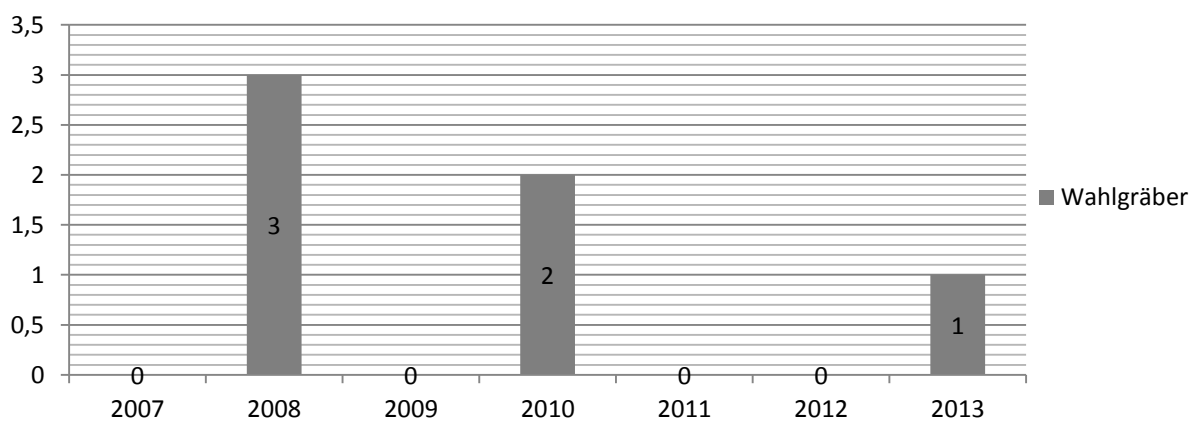

**Verteilung der Bestattungen nach Grabarten 2007 - 2013  
Friedhof Harth**

	Wahlgräber	Reihengräber	Urnengräber	Kindergräber	Gesamt
2007	6	3	3	0	12
2008	2	5	0	0	7
2009	6	0	1	0	7
2010	3	3	0	0	6
2011	4	1	1	0	6
2012	4	0	3	0	7
2013	3	1	6	0	10

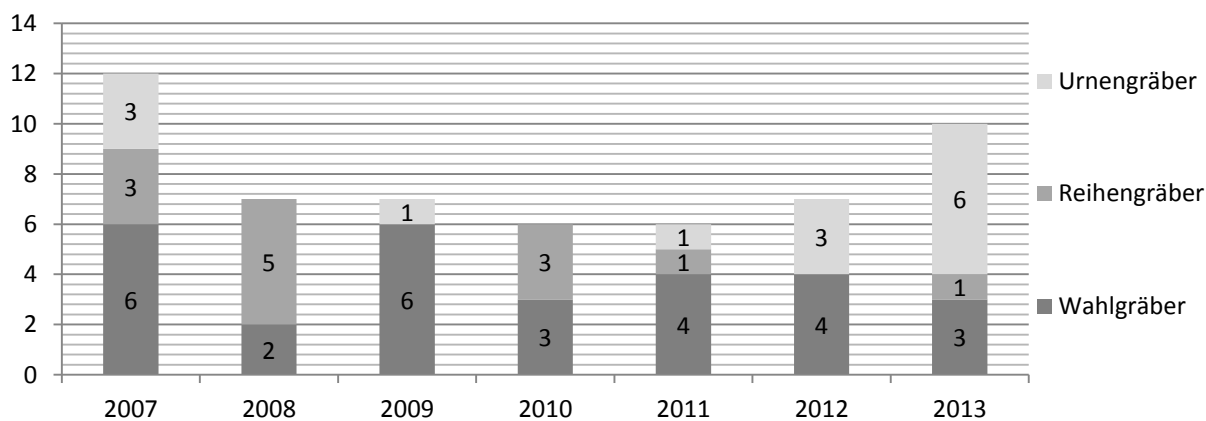

**Verteilung der Bestattungen nach Grabarten 2007 - 2013  
Friedhof Hegensdorf**

	Wahlgräber	Reihengräber	Urnengräber	Kindergräber	Gesamt
2007	1	3	2	0	6
2008	6	0	0	0	6
2009	2	0	0	0	2
2010	10	0	1	0	11
2011	7	1	1	0	9
2012	9	1	2	0	12
2013	2	0	2	0	4

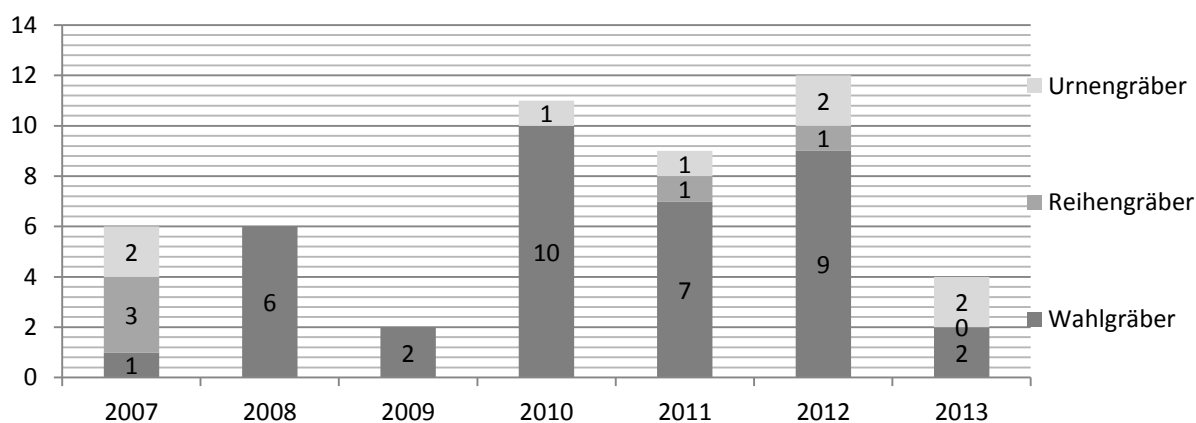

**Verteilung der Bestattungen nach Grabarten 2007 - 2013  
Friedhof Siddinghausen**

	Wahlgräber	Reihengräber	Urnengräber	Kindergräber	Gesamt
2007	5	1	0	0	6
2008	11	0	0	0	11
2009	4	1	2	0	7
2010	9	1	1	0	11
2011	2	0	1	0	3
2012	7	1	3	0	11
2013	8	0	4	0	12

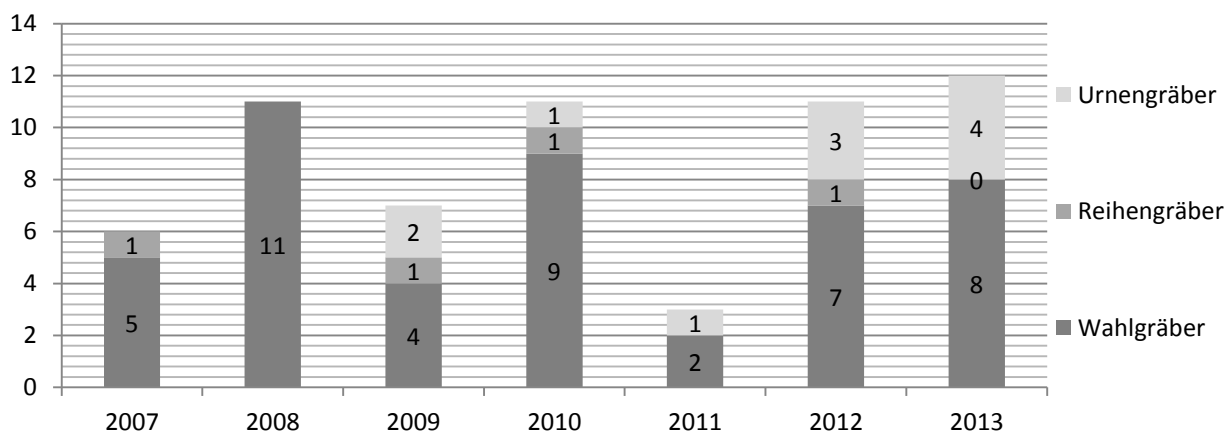



**Verteilung der Bestattungen nach Grabarten 2007 - 2013  
Friedhof Steinhausen**

	Wahlgräber	Reihengräber	Urnengräber	Kindergräber	Gesamt
2007	21	3	7	0	31
2008	24	3	2	0	29
2009	21	0	3	0	24
2010	25	2	7	0	34
2011	21	1	9	0	31
2012	16	1	16	1	34
2013	17	2	13	0	32

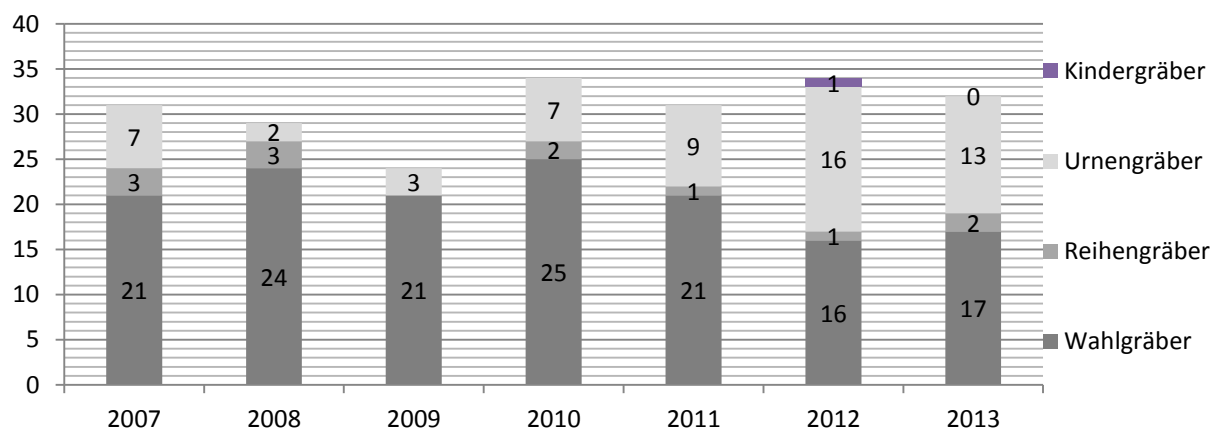

**Verteilung der Bestattungen nach Grabarten 2007 - 2013  
Friedhof Weiberg**

	Wahlgräber	Reihengräber	Urnengräber	Kindergräber	Gesamt
2007	3	2	0	0	5
2008	5	0	0	0	5
2009	5	1	0	1	7
2010	5	0	0	0	5
2011	3	1	1	0	5
2012	3	0	1	0	4
2013	5	0	0	0	5

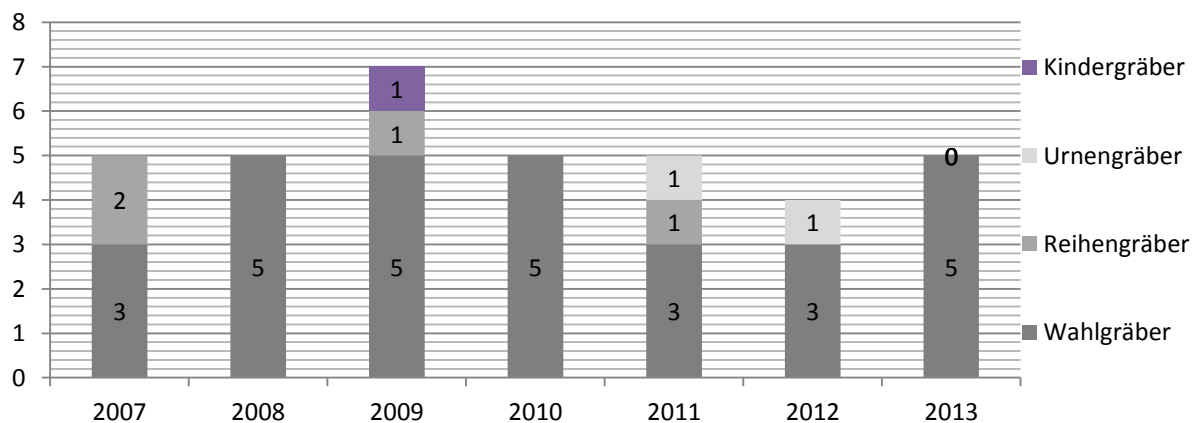

### Verteilung der Bestattungen nach Grabarten 2007 - 2013 Friedhof Weine

	Wahlgräber	Reihengräber	Urnengräber	Kindergräber	Gesamt
2007	7	1	0	0	8
2008	4	2	0	0	6
2009	2	0	0	0	2
2010	4	0	1	0	5
2011	3	0	0	0	3
2012	1	0	1	0	2
2013	5	0	0	0	5

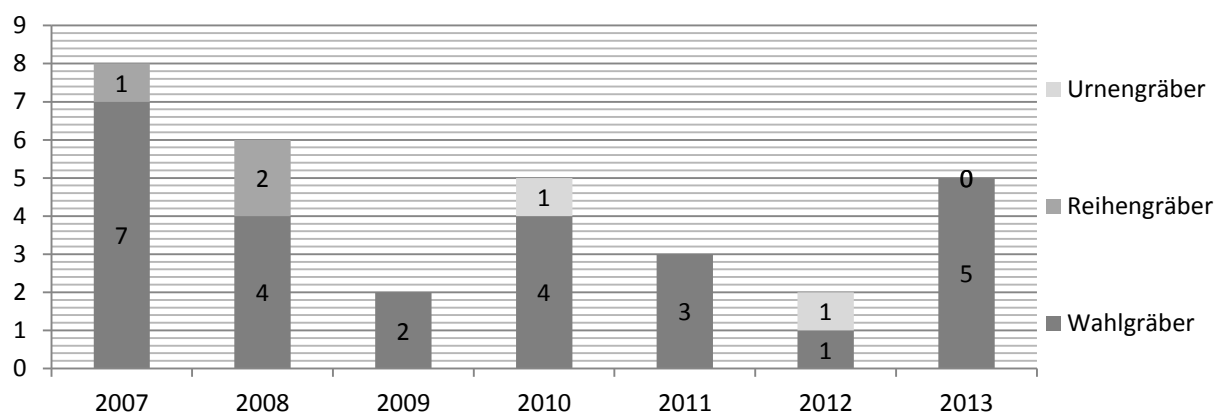

### Verteilung der Bestattungen nach Grabarten 2007 - 2013 Friedhof Wewelsburg

	Wahlgräber	Reihengräber	Urnengräber	Kindergräber	Gesamt
2007	10	10	2	0	22
2008	14	5	5	1	25
2009	11	4	2	0	17
2010	11	5	5	0	21
2011	5	1	6	0	12
2012	11	0	8	0	19
2013	15	2	7	0	24

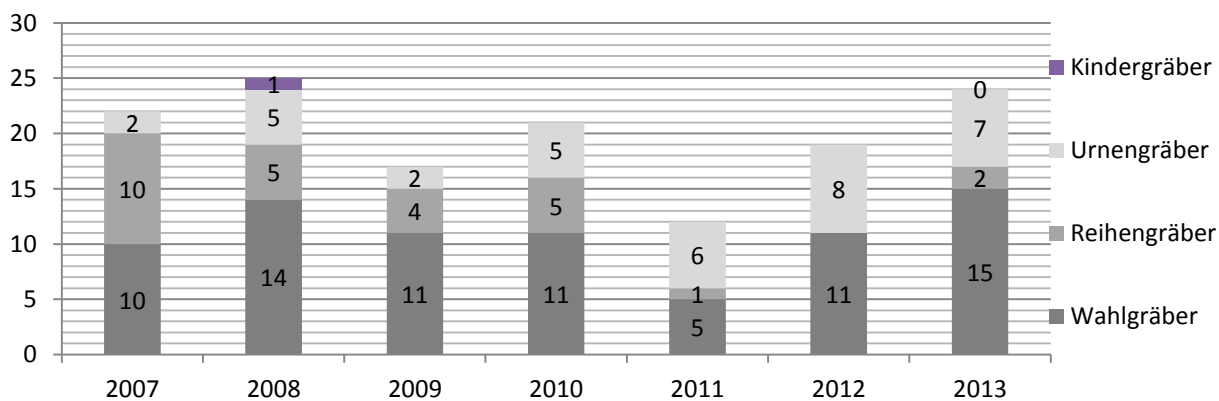

Quelle: Abteilung IV/04 Friedhofswesen

1. **Vorwort**  
Vorwort
2. **Geographie**  
Geographie
3. **Bevölkerung**  
Bevölkerung
4. **Bildung**  
Bildung
5. **Erwerbstätigkeit**  
Erwerbstätigkeit
6. **Soziales**  
Soziales
7. **Ordnung und Sicherheit**  
Ordnung und Sicherheit
8. **Wirtschaft**  
Wirtschaft
9. **Wohnen**  
Wohnen
10. **Planen und Bauen**  
Planen und Bauen

# 11. Sport

12. **Tourismus**  
Tourismus
13. **Finanzen**  
Finanzen
14. **Rat und Verwaltung**  
Rat und Verwaltung

## Mitglieder des Stadtsportverbandes

Verein	Anzahl der Mitglieder 2013	
	insgesamt	bis 18 Jahre
1. Sportfischereiverein Kreis Büren Sitz Wewelsburg	142	8
Aero Club Büren e.V.	115	25
Angelfreunde Almetal Büren e.V. 1974	150	0
Ballspielverein Ahden e.V.	408	80
Bürener Bürgerschützenverein 1928 e.V. Schießsportabt.	123	15
Bürener Pferdesportverein Almetal e.V.	28	12
DLRG OG Büren e.V.	199	95
FC Grün-Weiß Weiberg 25 e.V.	262	62
Fischereiverein Brenken 1957 e.V.	29	0
Heimatsportverein Hegensdorf e.V.	331	59
HSV Rot-Weiß Harth e.V.	363	105
Kanu und Ski-Club Büren e.V.	43	15
Modell-Sport-Club Brenken e.V.	19	3
Radfüchse Büren e.V.	28	0
Reit- und Fahrverein Büren e.V.	451	202
Schachklub Königsspringer Wewelsburg e.V.	27	0
Skiclub Brenken I.G. Schifoan e.V.	226	55
Ski-Club Büren 91 e.V.	272	57
Sportanglerverein Frühauf Ahden e.V.	33	0
Sportanglerverein Hegensdorf e.V.	65	12
SV 21 Büren e.V.	796	317
SV Blau-Weiß Brenken 21 e.V.	730	239
SV Blau-Weiß Siddinghausen e.V.	397	129
SV Concordia Weine e.V.	305	59
SV Grün-Weiß Steinhausen e.V.	1.458	490
Tennisclub Blau-Weiß Büren e.V.	208	53
Tennisclub Steinhausen e.V.	170	70
Tennismgemeinschaft Harth-Weiberg e.V.	135	43
TuS 1919 Wewelsburg e.V.	758	258
TuS 93 e.V. Siddinghausen	36	0
TV Büren 1913 e.V.	655	279
Well und Fit e.V. Büren	464	11
<b>Gesamt</b>	<b>9.426</b>	<b>2.753</b>

Stand: 31.12.2013

Quelle: Abteilung IV/05 Gebäudemanagement/Sport/Bäder

## Sportanlagen im Stadtgebiet Büren

Art der Anlage	Büren	Ahden	Barkhausen	Brenken	Eickhoff	Harth	Hegensdorf	Siddinghauser	Steinhausen	Weiberg	Weine	Wewelsburg	Gesamt
----------------	-------	-------	------------	---------	----------	-------	------------	---------------	-------------	---------	-------	------------	--------

### nicht überdachte Sportanlagen

Beachsportanlagen	1	-	-	-	-	-	-	-	-	-	-	2	3
Freibäder	1	-	-	-	-	1	-	-	-	-	-	-	2
Großspielfelder: Rasen (ab 7.600 qm)	-	1	-	1	-	1	-	-	1	-	-	-	4
Großspielfelder (5.000-7.600 qm)													
- davon: Rasen	1	1	-	1	-	-	1	1	2	1	1	2	11
Tenne	1	-	-	-	-	-	-	-	-	-	-	-	1
Kunstrasen	1	-	-	-	-	-	-	-	-	-	-	-	1
DFB-Minispielplatz	1	-	-	-	-	-	-	-	-	-	-	-	1
Leichtathletikanlagen	1	-	-	1	-	-	-	1	1	-	-	-	4
Turnierreitplätze	1	-	-	-	-	-	-	-	-	-	-	-	1
Skateanlage	1	-	-	-	-	-	-	-	-	-	-	-	1
Tennisplätze	8	1	-	-	-	-	-	-	3	3	-	4	19
<b>Gesamt</b>	<b>17</b>	<b>3</b>	<b>0</b>	<b>3</b>	<b>0</b>	<b>2</b>	<b>1</b>	<b>2</b>	<b>7</b>	<b>4</b>	<b>1</b>	<b>8</b>	<b>48</b>

### überdachte Sportanlagen

Hallenbad	1	-	-	-	-	-	-	-	-	-	-	-	1
Bootslagerräume	-	-	-	-	-	-	-	-	-	-	1	-	1
Reithallen	6	-	-	1	-	-	-	1	-	-	-	-	8
Schießsportanlagen	1	-	-	-	-	-	-	-	-	-	-	-	1
Sporthallen:													0
- 9 m * 12 m	-	1	-	-	-	-	-	-	-	-	-	-	1
-12 m * 24 m	3	-	-	-	-	-	-	-	-	-	-	1	4
-15 m * 27 m	1	-	-	1	-	1	-	1	-	-	-	-	4
-18 m * 36 m	1	-	-	-	-	-	-	-	-	-	-	-	1
-22 m * 44 m	2	-	-	-	-	-	-	-	1	-	-	-	3
-27 m * 45 m	1	-	-	-	-	-	-	-	-	-	-	-	1
<b>Gesamt</b>	<b>16</b>	<b>1</b>	<b>0</b>	<b>2</b>	<b>0</b>	<b>1</b>	<b>0</b>	<b>2</b>	<b>1</b>	<b>0</b>	<b>1</b>	<b>1</b>	<b>25</b>

Stand: 31.12.2013

Quelle: Abteilung IV/05 Gebäudemanagement/Sport/Bäder

## Besucherzahlen der Bäder

### Freibad Büren

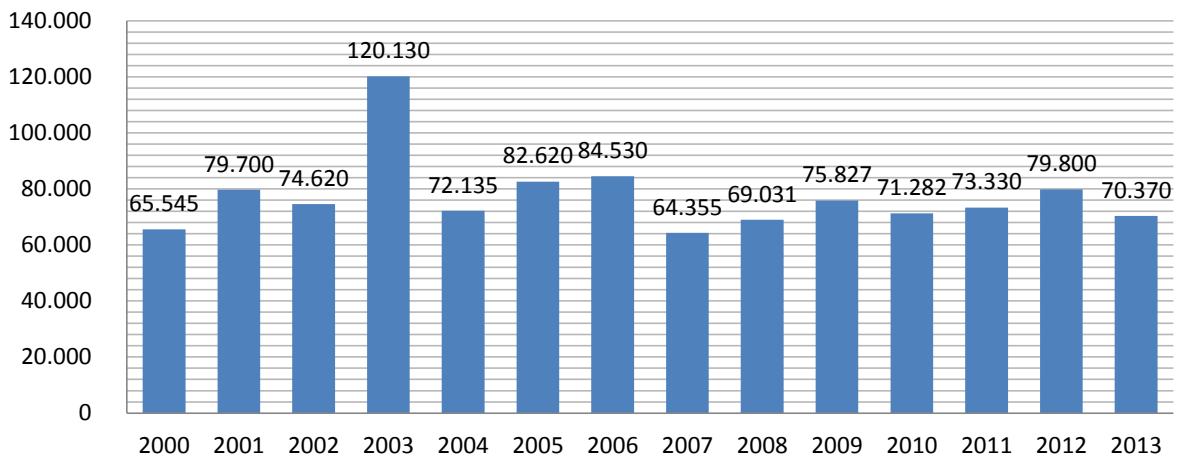

### Hallenbad Büren

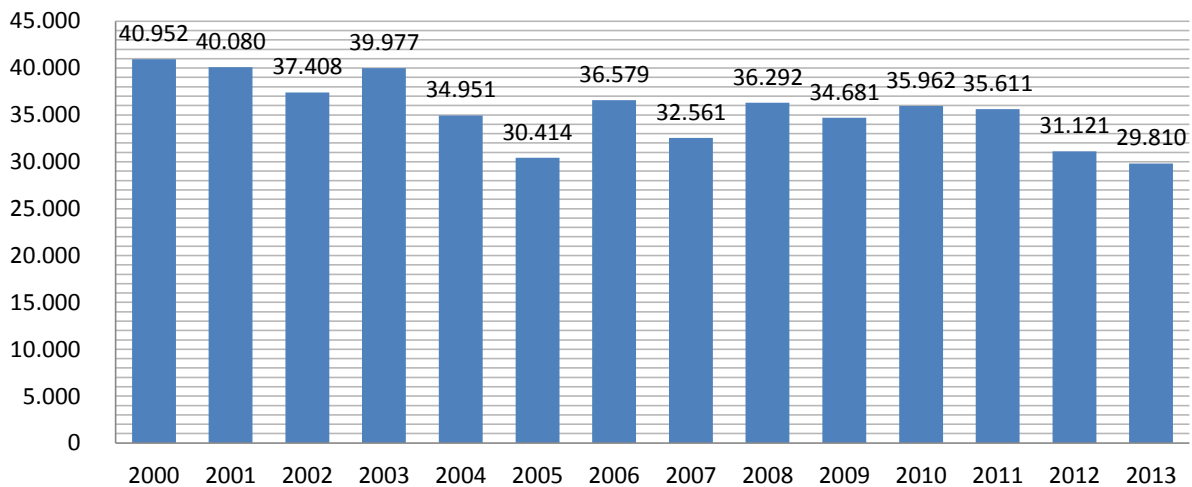

### Freibad Harth/Weiberg

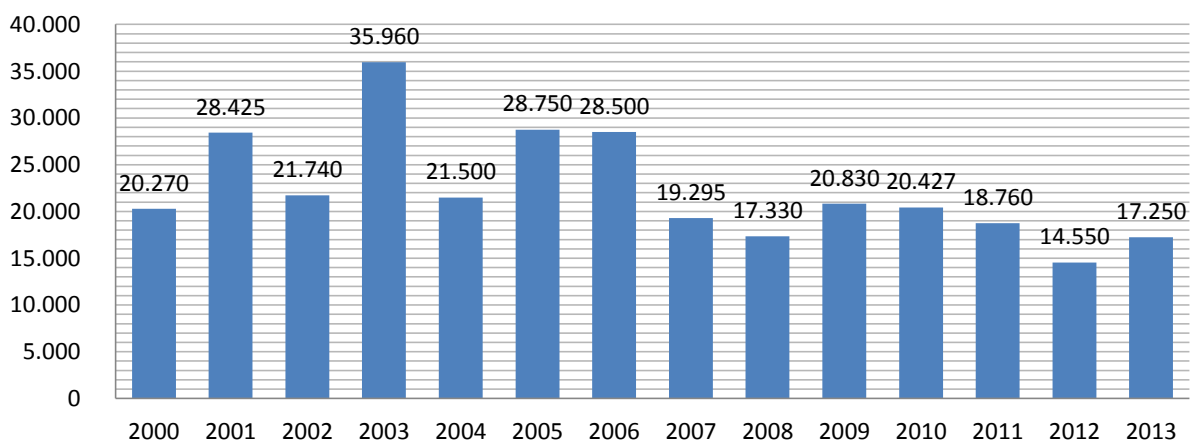

Stand: 31.12.2013

Quelle: Abteilung IV/05 Gebäudemanagement/Sport/Bäder

1. Vorwort  
Vorwort

2. Geographie  
Geographie

3. Bevölkerung  
Bevölkerung

4. Bildung  
Bildung

5. Erwerbstätigkeit  
Erwerbstätigkeit

6. Soziales  
Soziales

7. Ordnung und Sicherheit  
Ordnung und Sicherheit

8. Wirtschaft  
Wirtschaft

9. Wohnen  
Wohnen

10. Planen und Bauen  
Planen und Bauen

11. Sport  
Sport

## 12. Tourismus

13. Finanzen  
Finanzen

14. Rat und Verwaltung  
Rat und Verwaltung

## Touristische Entwicklung

Jahr	Gästeankünfte		Übernachtungen		Durchschnittl. Aufenthaltsdauer in Tagen
	Insgesamt	%-Veränderung zum Vorjahr	Insgesamt	%-Veränderung zum Vorjahr	
1997	18.686		48.698		2,6
1998	19.319	+ 3,39 %	47.898	- 1,64 %	2,5
1999	18.812	- 2,62 %	46.206	- 3,53 %	2,5
2000	20.239	+ 7,59 %	45.722	- 1,05 %	2,3
2001	19.408	- 4,11 %	43.282	- 5,34 %	2,1
2002	20220	+ 4,18 %	44.733	+ 3,35 %	2,2
2003	19.386	- 4,12 %	45.348	+ 1,37 %	2,4
2004	21.050	+ 8,58 %	44.829	- 1,14 %	2,1
2005	14.536	- 30,95 %	39.679	- 11,49 %	2,7
2006	18.428	+ 26,77 %	48.687	+ 22,70 %	2,3
2007	26.513	+ 43,87 %	58.438	+ 20,03 %	2,1
2008	27.148	+ 2,40 %	52.290	- 10,52 %	1,8
2009	28.109	+ 3,54 %	54.936	+ 5,06 %	1,9
2010	31.889	+ 13,45 %	61.663	+ 12,25 %	1,9
2011	32.621	+ 2,30 %	61.981	+ 0,52 %	1,9
2012	34.444	+ 5,59 %	62.000	+ 0,03 %	1,8
2013*	31.260	- 9,24 %	59.395	- 4,20 %	1,9

\* Mit rund 55 % entfallen die meisten Gästeankünfte und Übernachtungen auf die "Jugendherberge Wewelsburg" und auf das "Airport Hotel". Die Anzahl der Übernachtungsbetriebe hat sich im Gegensatz zum Jahr 2012 um einen Betrieb mit rund 1.500 Übernachtungen pro Jahr reduziert. Zum 31.12.2013 befinden sich im Stadtgebiet Büren insgesamt 31 Ferienwohnungen, Ferienhäuser, Gasthöfe und Hotels.

## Grafische Darstellung der touristischen Entwicklung

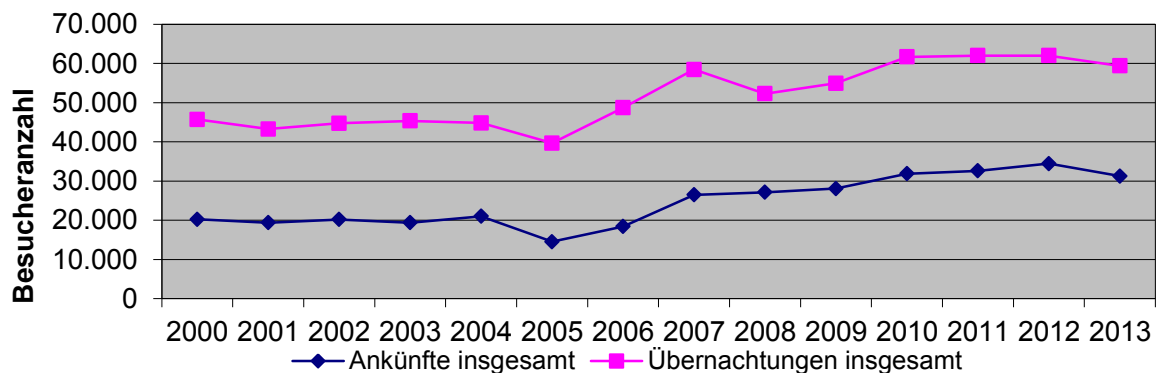



## Tagestourismus auf Grund von Führungen im Bürener Land

	2004	2005	2006	2007	2008	2009	2010	2011	2012	2013**
Schulmuseum	1.980	1.923	1.808	1.612	1.607	740	1.395	1.342	815	846
Jesuitenkirche	2.420	2.493	2.476	2.135	2.248	1.828	1.166	1.044	660*	1.597
Stadtführungen	680	671	641	458	412	526	744	795	718	792
Burgruine Ringelstein	-	-	-	-	1.750	2.500	2.300	1.800	1.800	1.800
Mittelmühle	-	-	-	-	-	576	1.200	790	550	558
St. Kilian Kirche Brenken	-	-	-	-	-	-	-	110	110	119
St. Nikolaus Pfarrkirche Büren	-	-	-	-	-	-	45	148	73	69
Waldbahn Almetal	2.000	2.120	2.400	2.000	2.000	1.875	1.958	2.312	2.129	3.800
Kreis- museum Wewelsburg	76.782	66.769	70.212	93.833	65.867	65.867	81.780	87.152	86.647	89.657
Flughafen Paderborn										2.150
<b>Gesamt</b>	<b>83.862</b>	<b>73.976</b>	<b>77.537</b>	<b>100.038</b>	<b>73.884</b>	<b>73.912</b>	<b>90.588</b>	<b>95.493</b>	<b>92.842</b>	<b>101.388</b>

\* Die Jesuitenkirche "Maria Immaculata" war von Juli bis Dezember 2012 auf Grund von Sanierungsarbeiten geschlossen. \*\*Nicht berücksichtigt in der obigen Übersicht sind **Individualgäste**, die eigenständig die Bürener Sehenswürdigkeiten besichtigen. Dieser Anteil ist erfahrungsgemäß wesentlich höher als die Anzahl der Gäste, die an organisierten Angeboten (Führungen, etc.) teilnehmen.

## Grafische Darstellung des Tagestourismus im Bürener Land

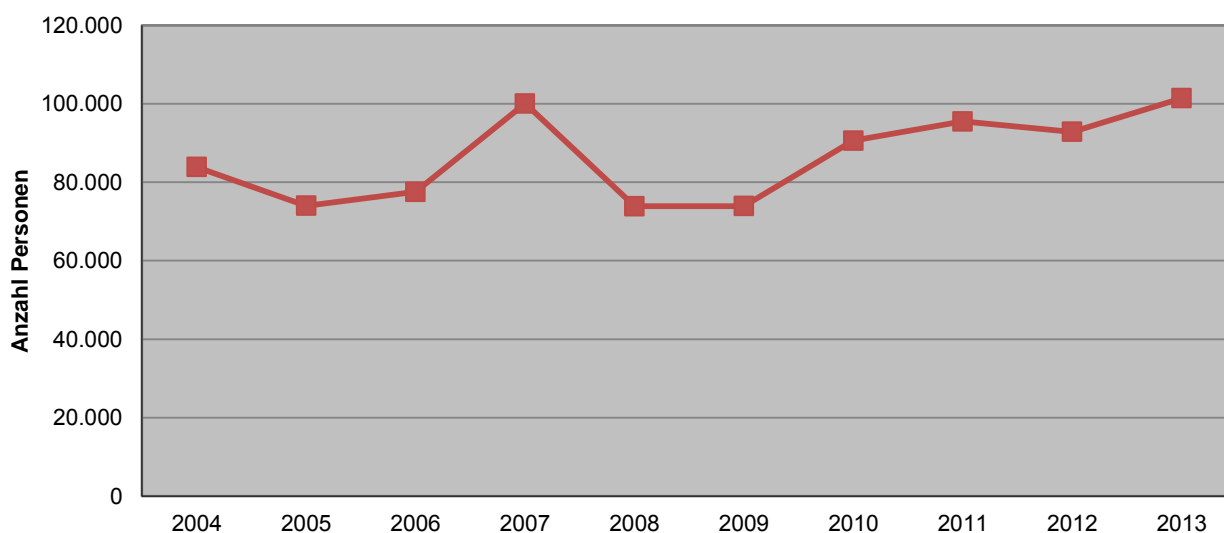

Quelle: Abteilung I/05 Kultur/Fremdenverkehr/Städtepartnerschaften

## Tagestourismus auf Grund der Wanderangebote

Jahr	Teilnehmer an den Wanderveranstaltungen, Wanderangeboten und geführten Wanderungen	%-Veränderung zum Vorjahr
2002	1.000	
2003	1.550	+ 55,00 %
2004	1.860	+ 20,00 %
2005	1.950	+ 4,84 %
2006	2.278	+ 16,82 %
2007	2.396	+ 5,18 %
2008	2.373	- 0,96 %
2009	2.649	+ 11,63 %
2010	2.635	- 0,53 %
2011	2.970	+ 12,71 %
2012	3.366	+ 13,33 %
2013	4.307	+ 27,96 %





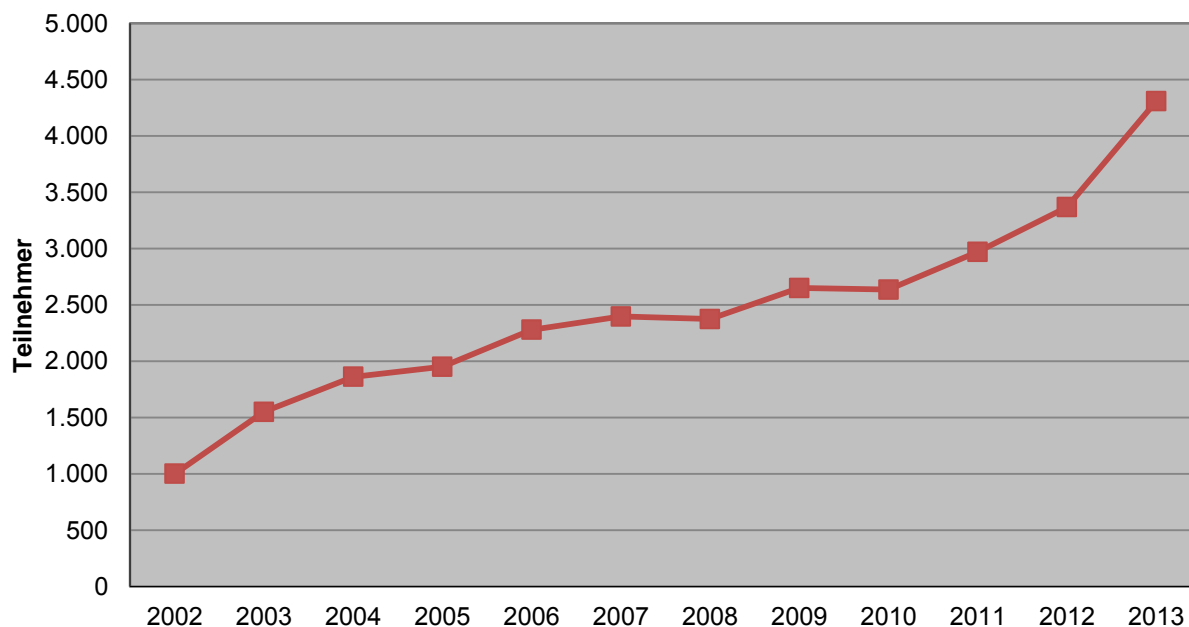

**Hinweis:** Die oben aufgeführten Teilnehmerzahlen beziehen sich auf die Wanderveranstaltungen "Bürener Wandertag mit Wandermarathon", "Nachtwanderung auf dem Sintfeld-Höhenweg" und "Bürener Wanderwoche". Des Weiteren wurden im Jahr 2013 die Teilnehmer der 52 geführten Wanderungen aus der Broschüre "Wandertermine im Bürener Land" sowie die registrierten IVV-Wanderer auf dem Permanentwanderweg des Deutschen Volkssportverbandes "Jesuiten-Pfad" berücksichtigt. Nicht erfasst sind die Individualwanderer, die ohne Registrierung gewandert sind. Laut dem Forschungsbericht "Grundlagenuntersuchung Freizeit- und Urlaubsmarkt Wandern" vom Bundesministerium für Wirtschaft und Technologie aus dem Jahr 2010 ist die **Anzahl der Individualwanderer wesentlich höher** als die Anzahl der Wanderer, die an organisierten Angeboten teilnehmen.

### Grafische Darstellung der Entwicklung des Tagestourismus im Bereich Wandern



Quelle: Abteilung I/05 Kultur/Fremdenverkehr/Städtepartnerschaften

## Die Stadt Büren und ihre Partnerstädte

	Gemeinde Kortemark (Belgien)	Gemeinde Charenton-le-Pont (Frankreich)	Stadt Baruth/Mark (Deutschland)	Gemeinde Précigné (Frankreich)	Stadt-gemeinde Mittersill (Österreich)	Kreisstadt Ignalina (Litauen)
<b>Wappen</b>						
<b>Partnerschaft seit</b>	1981	1989	1990	1991	1995	2003
<b>Lage</b>	in der Region Flandern	in der Region île-de-France	in Brandenburg	in der Region Pays de la Loire	im Bundesland Salzburg	im Landkreis Utena
<b>Einwohner</b>	12.000	28.000	4.300	3.141	5.500	6.300
<b>Fläche</b>	55 km <sup>2</sup>	1,9 km <sup>2</sup>	134 km <sup>2</sup>	57,85 km <sup>2</sup>	132 km <sup>2</sup>	1500 km <sup>2</sup>
<b>Entfernung</b>	460 km	650 km	470 km	1.100 km	710 km	1.600 km

## Publikationen, Karten und Broschüren

Rubrik	Medium
<b>Wandern</b>	Broschüre "Wandern im Bürener Land" Broschüre "Erlebnswanderführer Sintfeld-Höhenweg" Flyer "Sintfeld-Höhenweg" Flyer "Jesuiten-Pfad" Flyer "Grenzstein-Weg" Flyer "Wandern in und um Steinhausen" Wanderkarte "Jesuiten-Pfad & Grenzstein-Weg"; 2,95 € Wanderkarte "WestfalenWanderWeg"; 6,95 € Wanderkarte m. Begleitbroschüre "Sintfeld-Höhenweg"; 6,50 € Wanderkarte "Paderborner Land" (Südteil); 6,95 € Wanderkarte "Paderborner Land" (Nordteil); 6,95 € Flyer "Sauerland-Waldroute" Erlebnswanderführer "Sauerland Waldroute"; 14,90 €
<b>Radfahren</b>	Flyer "Radfahren & E-Bikes" Flyer "Auen-Radweg" Flyer "Alme-Radweg" Flyer "Paderborner Land Route" Flyer "Königswege erfahren" Radwanderkarte "Alme-Radweg & Altenau Radweg"; 4,95 € Radwanderkarte "Paderborner Land"; 4,95 € Übersichtskarte "Fahr Rad in NRW" Wanderführer "Rund ums Wasser"; 4,95 €

## weitere Publikationen, Karten und Broschüren - Merchandising

Rubrik	Medium
<b>Stadtpläne</b>	Stadtplan "Büren und Umgebung", 3,50 € Stadtplan "Innenstadt Büren"
<b>Kultur</b>	Flyer "Kultur in Büren" Broschüre "Kultur Tipp" Jahreskalender der Stadt Büren
<b>Image</b>	Broschüre "Hallo Tourist" Sauerland Imagebroschüre der Stadt Büren "Bürener Land" Flyer "Ahden Der Ort mit vielen Möglichkeiten" Flyer "Wandern in und um Steinhausen" Flyer "Wandern in und um Hegensdorf" Flyer "Wandern in und um Weiberg"
<b>Übernachtung</b>	Broschüre "Büren-Unsere Gastgeber"
<b>Sehenswürdigkeiten</b>	Flyer "Die Geschichte der Stadt Büren in Kurzform" Flyer "Kreismuseum Wewelsburg" Flyer "Wewelsburg 1933-1945 Erinnerungs- und Gedenkstätte" Flyer "Kindergeburtstag auf der Wewelsburg" Flyer "Pfarrkirche St. Nikolaus Bürener Stadtkirche seit 800 Jahren" Flyer "Jesuitenkirche Büren" Flyer "Burgruine Ringelstein" Flyer "Eisenbahnromantik und Natur pur" Flyer "Schulmuseum"
<b>Bücher, Führer und Postkarten</b>	Bildband "Büren und das Bürener Land", 14,90 € Buch "An Alme und Afte-Das Bürener Land", 9,50 € Buch "An Alme und Afte-Leben in und mit Baudenkmalern", 8,00 € Buch "Wir sind Ostwestfalen-Lippe", 9,95 € Buch "Paderborner und Corveyer Land", 14,90 € Buch "Pfeffer, Salz und Dönekes", 14,90 € Kirchenführer "Jesuitenkirche", 2,50 € Büren-Postkarten (verschiedene Motive/Preise)
<b>Merchandising</b>	Tasse mit Büren-Silhouette, 5,00 € Tasse "Metropole" mit Büren, 5,00 € Puzzle "Bürener Jesuitenkolleg und Jesuitenkirche", 20,00 € Puzzle "Bürener Mittelmühle", 17,00 € Stofftasche mit Aufdruck, 1,00 € Magnet "Metropole" mit Büren, 2,50 €, Ansteck-Pin "Büren", 0,50 €, Kuscheltier mit Büren-Shirt, 9,90 €

Die Publikationen, Karten und Broschüren können Sie bei der Stadt Büren, Herrn Finke, Tel.: 970-124, beziehen.

Quelle: Abteilung I/05 Kultur/Fremdenverkehr/Städtepartnerschaften

1. **Vorwort**  
Vorwort

2. **Geographie**  
Geographie

3. **Bevölkerung**  
Bevölkerung

4. **Bildung**  
Bildung

5. **Erwerbstätigkeit**  
Erwerbstätigkeit

6. **Soziales**  
Soziales

7. **Ordnung und Sicherheit**  
Ordnung und Sicherheit

8. **Wirtschaft**  
Wirtschaft

9. **Wohnen**  
Wohnen

10. **Planen und Bauen**  
Planen und Bauen

11. **Sport**  
Sport

12. **Tourismus**  
Tourismus

**13. Finanzen**

14. **Rat und Verwaltung**  
Rat und Verwaltung

## Gebühren und Beiträge des Eigenbetriebes Wasserwerk und der eigenbetriebsähnlichen Einrichtung Abwasserwerk

Frischwassergebühr je cbm zzgl. Grundgebühr	1,05 €
Schmutzwassergebühr je cbm	2,95 €
Niederschlagswassergebühr pro qm	0,43 €
Wasseranschlussbeitrag je qm	1,60 €
Kanalanschlussbeitrag je qm - Vollanschluss	6,00 €
Kanalanschlussbeitrag je qm - nur Schmutzwasseranschluss	4,00 €
Kanalanschlussbeitrag je qm - nur Regenwasseranschluss	2,00 €

## Hebesätze Steuern

Grundsteuer A (Land u. Forstwirtschaftliche Betriebe)	255 v.H.
Grundsteuer B (Grundstücke)	413 v.H.
Gewerbesteuer	413 v.H.

## Hundesteuer/Jahr (je Hund)\*

1 Hund	54,00 €
2 Hunde	66,00 €
3 und mehr Hunde	78,00 €
gefährlicher Hund	432,00 €
zwei oder mehr gef. Hunde	528,00 €

## Abgeltungsbeiträge und Stellplatzverpflichtungen

<u>Gebietszone I</u> Stadtkern (Stadtteil Büren)	3.320,00 €
<u>Gebietszone II</u> alle an den Stadtkern angrenzenden Bereiche einschl. aller Stadtteile	1.790,00 €

## Straßenreinigungsgebühr\*\*

Anliegerstraße	0,60 €
Haupterschließungsstraße	0,60 €
Hauptverkehrsstraße	0,60 €

\* ab 2014 Erhöhung der Hundesteuersätze

\*\* bei einer einmaligen wöchentlichen Reinigung je Meter Frontlänge

Stand: 31.12.2013

Quellen: Abteilung II/02 Steuern; E1 Eigenbetrieb Wasserwerk; E2 Eigenbetriebsähnli. Einrichtung Abwasserwerk

### Wichtige Leistungen Standesamt

Anmeldung Eheschließung	40,00 €
Prüfung Ehevoraussetzungen unter Beachtung ausländischen Rechts	66,00 €
Geburtsurkunde	10,00 €
Heiratsurkunde	10,00 €
Sterbeurkunde	10,00 €
Beglaubigte Abschrift oder Auszug aus einem Personenstandsbuch	10,00 €
Trauung am Paderborn/Lippstadt Airport	150,00 €
Trauung in der Niedermühle/Mauritius-Gymnasium	50,00 €
Trauung außerhalb der üblichen Öffnungszeiten	66,00 €

### Wichtige Leistungen Bürgerbüro

Führungszeugnis	13,00 €
Personalausweis über 24 Jahren	28,80 €
Personalausweis unter 24 Jahren	22,80 €
Kinderreisepass	13,00 €
Reisepass	59,00 €
Reisepass unter 24 Jahren	37,50 €
Melderegisterauskunft	7,00 €
Archivauskunft	15,00 €
Beglaubigung (Abschrift, Kopie)	3,00 €
Beglaubigung (Unterschriften)	2,00 €
Meldebescheinigung	6,00 €
Fahrzeugscheinänderung	10,70 €
Jugendfischereischein	8,00 €
1-Jahresfischereischein	16,00 €
5-Jahresfischereischein	48,00 €

### Wichtige Leistungen Friedhofswesen\*

Gebühr für die Benutzung der Friedhofskapelle (Feierraum)	67,00 €
Sargbeisetzung	496,00 €
Urnenbeisetzung	195,00 €
Reihengräber	112,00 - 333,00 €
Wahlgräber	562,50 €
Urnenbestattungen	333,00 - 832,00 €

\* ab 2014 Erhöhung der Gebühren

Stand: 31.12.2013

Quellen: Abt. III/01 Standesamt/Bürgerbüro, Abt. IV/04 Friedhofswesen

## Realsteuern

Die zuständige Finanzbehörde setzt für Grundstücke auf der Basis des 01.01.1964 (letzter Hauptfeststellungszeitpunkt) die Einheitswerte fest, und teilt den Kommunen die Grundsteuermessbeträge mit. Im Rahmen ihrer kommunalen Selbstverwaltung üben die Kommunen ihr Hebesatzrecht aus, und veranlagten die Abgabepflichtigen mit den kommunalen Grundsteuern.

### Grafische Darstellung der Entwicklung der Grundsteuer A + B

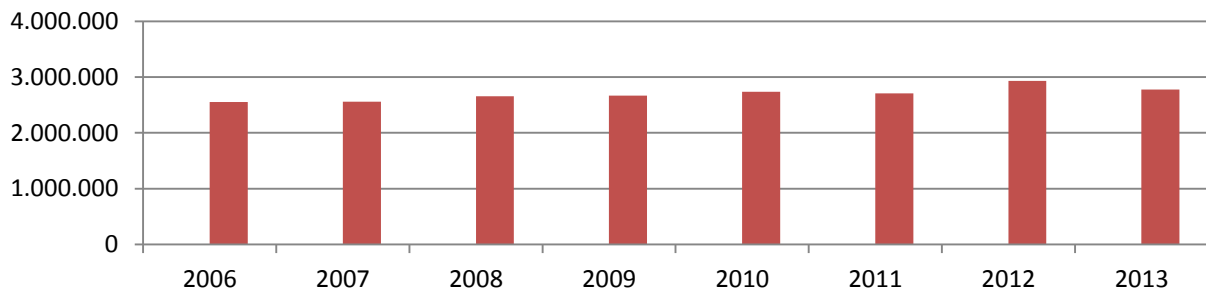

### Grafische Darstellung der Entwicklung der Gewerbesteuer

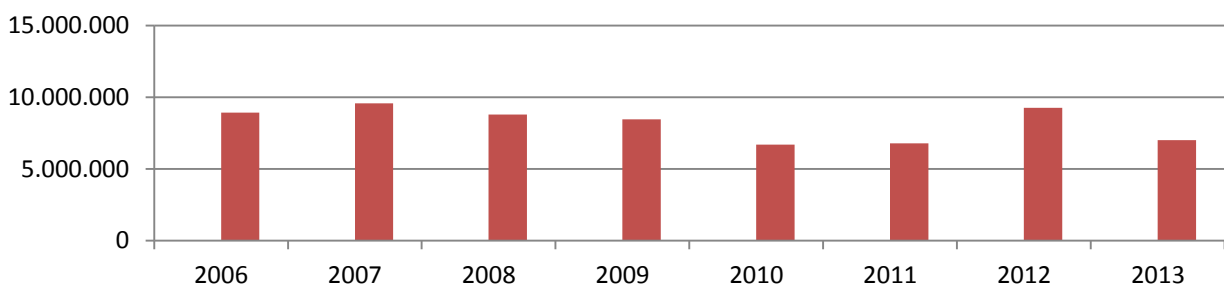

### Gemeindeanteil an der Einkommensteuer

Nach den Bestimmungen des Gemeindefinanzreformgesetzes fließen 15% der Lohn- und Einkommensteuer den Gemeinden zu. Maßgeblich für die Höhe des Anteils einer Kommune ist der Anteil der Einkommensteuerleistungen, die die Einwohner der jeweiligen Kommune an der Gesamtsumme der Einkommensteuer erbracht haben.

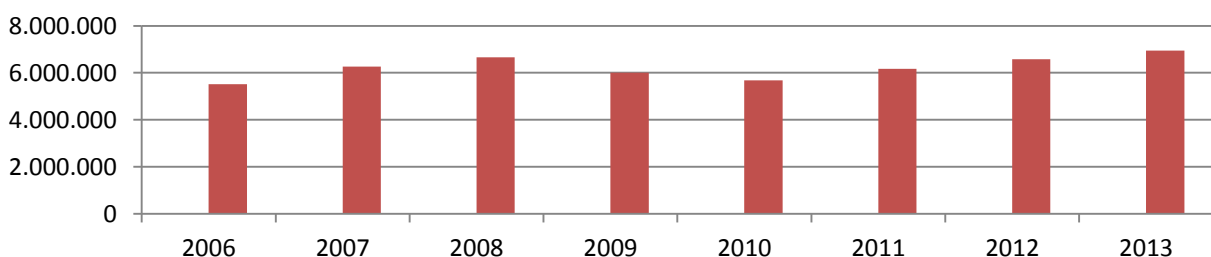

Quelle: Jahresabschluss 2012 u. Haushaltsplan 2013; Abt. II/01 Finanzmanagement



## Abfallbeseitigungsgebühren

Gebührenmaßstab	Euro
80 L MGB (80 L grau, 120 L grün, 240 L blau)	112,80 €
120 L MGB (120 L grau, 120 L grün, 240 L blau)	153,60 €
240 L MGB (240 L grau, 240 L grün, 240 L blau)	276,00 €
80 L MGB mit Befreiung Biotonne	97,20 €
120 L MGB mit Befreiung Biotonne	127,20 €
240 L MGB mit Befreiung Biotonne	234,00 €
80 L MGB mit Aufschlag für große Biotonne	147,60 €
120 L MGB mit Aufschlag für große Biotonne	188,40 €
240 L MGB mit Abschlag für kleine Biotonne	241,20 €
Zusatzgefäß 240 L Biotonne	108,60 €
Zusatzgefäß 120 L Biotonne	73,80 €
Zusatzgefäß 240 L Papiertonne	28,80 €
120 L Biotonne bei Befreiung Anschluss- u. Benutzungszwang	85,20 €
240 L Biotonne bei Befreiung Anschluss- u. Benutzungszwang	132,00 €
240 L Papiertonne bei Befreiung Anschluss- u. Benutzungszwang	31,20 €
Entsorgungsgemeinschaft 80 L MGB	56,40 €
Entsorgungsgemeinschaft 120 L MGB	76,80 €
Entsorgungsgemeinschaft 240 L MGB	138,00 €
Zusatzgefäß 120 L Biotonne für Entsorgungsgemeinschaft	36,90 €
Zusatzgefäß 240 L Biotonne für Entsorgungsgemeinschaft	54,30 €
Zusatzgefäß 240 L Papiertonne für Entsorgungsgemeinschaft	14,40 €
Entsorgungsgemeinschaft 80 L MGB mit Befreiung Biotonne	48,60 €
Entsorgungsgemeinschaft 120 L MGB mit Befreiung Biotonne	63,60 €
Entsorgungsgemeinschaft 240 L MGB mit Befreiung Biotonne	117,00 €
Entsorgungsgemeinschaft 80 L MGB mit Aufschlag für große Biotonne	73,80 €
Entsorgungsgemeinschaft 120 L MGB mit Aufschlag für große Biotonne	94,20 €
Entsorgungsgemeinschaft 240 L MGB mit Abschlag für kleine Biotonne	120,60 €
Zusatzgefäß 80 L Windeltonne (Kleinkinder)	0,00 €
Zusatzgefäß 120 L Windeltonne (Erwachsene)	0,00 €
<b>Sperrmüll bis 2,5 m<sup>3</sup> je Abholkarte</b>	<b>30,00 €</b>

## Altglasmengen

Altglasart	Altglasmengen in Tonnen	
	2012	2013
Weißglas	253,53	288,74
Grünglas	80,39	68,60
Braunglas	18,06	21,44
Buntglas	88,75	107,19
<b>Gesamt</b>	<b>440,73</b>	<b>485,97</b>

Stand: 31.12.2013

Quellen: Abteilung II/02 Steuern; Abteilung II/05 Abfallwirtschaft

## Altpapiermengen

Monat	Altpapiermengen in kg	
	gesamt	pro Einwohner*
Januar	200.830	9,31
Februar	110.100	5,10
März	148.280	6,87
April	119.490	5,54
Mai	114.360	5,30
Juni	111.640	5,17
Juli	111.080	5,15
August	107.770	4,99
September	112.140	5,20
Oktober	123.710	5,73
November	112.860	5,23
Dezember	121.480	5,63
<b>Gesamt</b>	<b>1.493.740</b>	<b>69,23</b>

<b>Altpapiermenge/ Einwohner/ Monat</b>	<b>5,77</b>
---	-------------

\* = 21.577 Einwohner (Stand: 31.12.2012 / IT NRW)

## Sperrmüllmengen

Monat	Anzahl Karten	Tonnen*	kg/EW**
Januar	22	5,28	0,24
Februar	31	7,44	0,34
März	33	7,92	0,37
April	29	6,96	0,32
Mai	31	7,44	0,34
Juni	33	7,92	0,37
Juli	33	7,92	0,37
August	40	9,60	0,44
September	45	10,80	0,50
Oktober	46	11,04	0,51
November	47	11,28	0,52
Dezember	33	7,92	0,37
<b>Gesamt</b>	<b>423</b>	<b>101,52</b>	<b>4,71</b>

\* = Berechnung der Tonne = je Karte 240 kg

\*\* = 21.577 Einwohner (Stand: 31.12.2012 / IT NRW)

Stand: 31.12.2013

Quellen: Abteilung II/02 Steuern; Abteilung II/05 Abfallwirtschaft

## Entsorgung von Kühl- u. Weißgeräten

Monat	Kühlgeräte		Weißgeräte	
	Haushalte	Händler	Haushalte	Händler
Januar	33	0	65	36
Februar	31	10	53	0
März	42	32	80	4
April	43	13	77	3
Mai	34	1	77	85
Juni	23	9	35	32
Juli	46	0	107	0
August	23	14	77	28
September	29	15	73	0
Oktober	40	10	134	2
November	48	26	157	31
Dezember	12	0	28	0
<b>Gesamt</b>	<b>404</b>	<b>130</b>	<b>963</b>	<b>221</b>

## Schadstoffsammlungen im Stadtgebiet Büren

Schadstoffe	in kg am 12.03.2013	in kg am 14.03.2013	in kg am 10.09.2013	in kg am 12.09.2013
Spraydosen	24	19	20	13
Feuerlöscher	0	0	3	0
Batterien	212	151	63	209
Säuren	7	2	2	2
Laugen	1	2	4	2
Fotochemikalien	0	0	58	24
Pflanzenschutz- u. Schäd- lingsbekämpfungsmittel	56	0	16	42
Aufsaug- und Filterma- terialien (früher: ölver- schmutzte Betriebsmittel)	11	2	33	29
organische Lösemittel (z.B. Terpentin), teilweise halogenhaltig	477	87	200	200
Farben und Lacke ohne Dispersionen (Wandfarben)	403	194	338	276
Laborchemikalien. anorg.	0	0	2	0
Wasserstoffperoxid	0	0	2	0
<b>kg je Sammlung</b>	<b>1191</b>	<b>457</b>	<b>741</b>	<b>797</b>
<b>kg Gesamt</b>				<b>3186</b>

Stand: 31.12.2013

Quellen: Abteilung II/02 Steuern; Abteilung II/05 Abfallwirtschaft

## Hausmüllmengen

Abfuhrmonat	Menge in Tonnen
1. Januar-Hälfte	
2. Januar-Hälfte	126,56
1. Februar-Hälfte	124,70
2. Februar-Hälfte	
1. März-Hälfte	128,34
2. März-Hälfte	
1. April-Hälfte	137,56
2. April-Hälfte	
1. Mai-Hälfte	152,81
2. Mai-Hälfte	
1. Juni-Hälfte	142,85
2. Juni-Hälfte	
1. Juli-Hälfte	144,57
2. Juli-Hälfte	
1. August-Hälfte	139,03
2. August-Hälfte	138,40
1. September-Hälfte	
2. September-Hälfte	139,90
1. Oktober-Hälfte	
2. Oktober-Hälfte	144,71
1. November-Hälfte	
2. November-Hälfte	138,90
1. Dezember-Hälfte	
2. Dezember-Hälfte	132,73
<b>Gesamt</b>	<b>1.791,06</b>

**kg je Einwohner**

**84,01**

### Hausmüllaufkommen

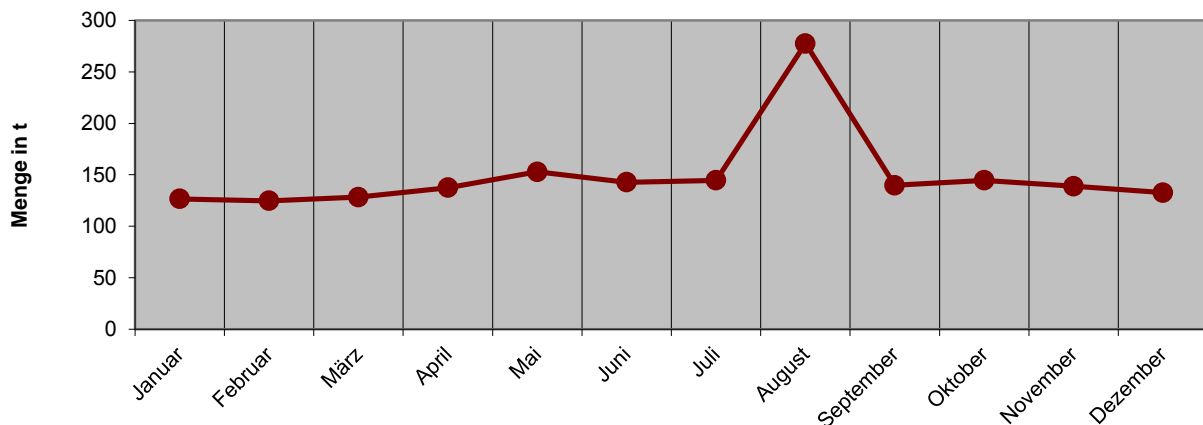

Stand: 31.12.2013

Quellen: Abteilung II/02 Steuern; Abteilung II/05 Abfallwirtschaft

## Biomüllmengen

Abfuhrmonat	Menge in Tonnen
1. Januar-Hälfte	94,15
2. Januar-Hälfte	62,01
1. Februar-Hälfte	95,90
2. Februar-Hälfte	71,86
1. März-Hälfte	107,79
2. März-Hälfte	79,39
1. April-Hälfte	100,22
2. April-Hälfte	143,11
1. Mai-Hälfte	156,83
2. Mai-Hälfte	258,39
1. Juni-Hälfte	193,04
2. Juni-Hälfte	147,82
1. Juli-Hälfte	148,19
2. Juli-Hälfte	129,07
1. August-Hälfte	130,51
2. August-Hälfte	137,08
1. September-Hälfte	132,73
2. September-Hälfte	135,62
1. Oktober-Hälfte	147,14
2. Oktober-Hälfte	251,02
1. November-Hälfte	164,37
2. November-Hälfte	113,00
1. Dezember-Hälfte	102,67
2. Dezember-Hälfte	84,02
<b>Gesamt</b>	<b>3.185,93</b>

**kg je Einwohner**

**149,43**

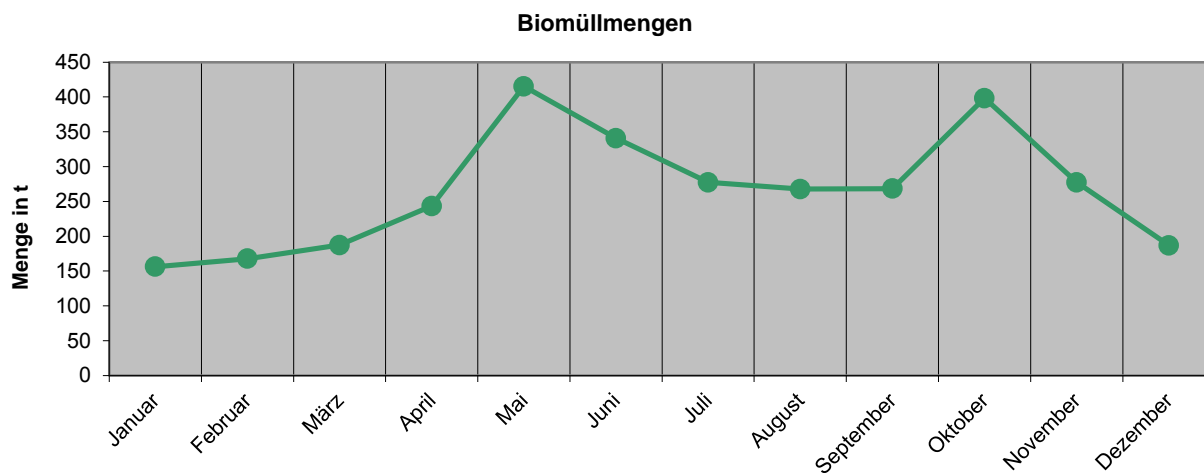

Stand: 31.12.2013

Quellen: Abteilung II/02 Steuern; Abteilung II/05 Abfallwirtschaft

## Entwicklung der Abfall- und Wertstoffmengen

Abfall-/Wertstoffart		Abfall- und Wertstoffmengen in Tonnen				
		2009	2010	2011	2012	2013
		21.747*	21.603*	21.553*	21.442*	21.320*
Restmüll		1.819,97	1.838,01	1.857,74	1.832,47	1.791,06
	kg je EW	83,69	85,08	86,19	85,46	84,01
Biomüll		3.467,93	3.321,44	3.394,01	3.309,30	3.185,93
	kg je EW	159,47	153,75	157,47	154,34	149,43
Altpapier		1.545,35	1.487,75	1.513,88	1.512,94	1.493,74
	kg je EW	71,06	68,87	70,24	70,98	70,06
Kunststoff- u. Verbundv.		548,40	546,51	540,98	538,06	535,00
	kg je EW	25,21	25,29	25,09	25,09	25,09
Sperrmüll		87,36	100,32	95,52	104,64	101,52
	kg je EW	4,02	4,64	4,42	4,88	4,76
Altglas (Container)		447,87	448,89	463,04	440,73	485,97
	kg je EW	20,59	20,77	21,48	20,55	22,79

Abfall-/Wertstoffart			Anzahl der Abfall- und Wertstoffmengen				
			2009	2010	2011	2012	2013
			21.747*	21.603*	21.553*	21.442*	21.320*
Kühlgeräte	Privatleute	Stück	533	450	517	398	404
	Händler	Stück	73	99	77	112	130
Weiß-/Elektro- großgeräte	Privatleute	Stück	1.436	1.153	1.208	983	963
	Händler	Stück	54	122	97	115	221
Elektronik- geräte	Sammelstelle Bauhof Büren	Anzahl Austausch Paloxe	281	283	322	295	311
	Leuchtstoffröhren/E- sparlampen		1.541	1.382	1.484	1.914	1.293

\* = Einwohnerzahl am 30.06. des Vorjahres / IT NRW

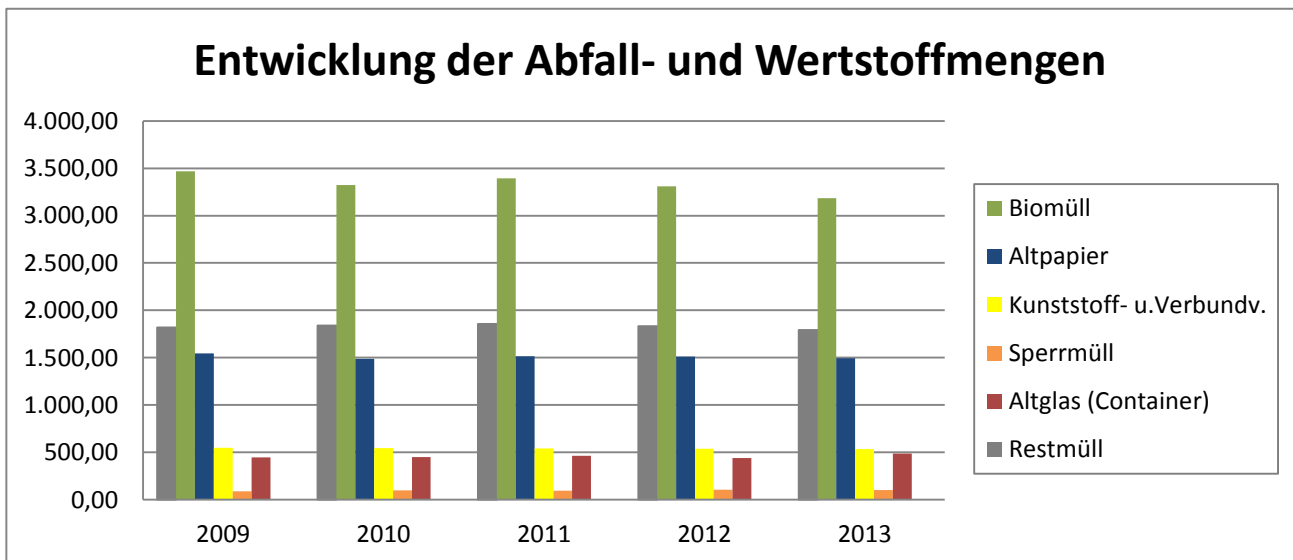

Stand: 31.12.2013

Quellen: Abteilung II/02 Steuern; Abteilung II/05 Abfallwirtschaft

## Die aktuelle Lage der Stadt Büren

Unter Berücksichtigung der Jahresergebnisse 2010 bis 2012, und der Haushaltsplanung 2013 – 2016 stellt sich die Entwicklung der Aufwendungen und Erträge wie folgt dar:

	2010 €	2011 €	2012 €	2013 €	2014 €	2015 €	2016 €
Ordentliche Erträge	30.044.028	30.893.361	37.284.463	33.312.201	33.967.378	33.733.597	33.789.731
Ordentliche Aufwendungen	34.733.343	34.530.991	37.579.895	36.174.018	35.594.560	35.902.162	36.096.186
Ordentliches Ergebnis	-4.689.315	-3.637.631	-295.432	-2.861.817	-1.627.182	-2.168.565	-2.306.455
<b>Jahresergebnis</b>	<b>-4.052.770</b>	<b>-3.640.070</b>	<b>-582.688</b>	<b>-3.032.093</b>	<b>-1.598.701</b>	<b>-1.940.998</b>	<b>-2.074.602</b>

## Übersicht über die Produktbereiche

Angaben 2012: Ist-Werte aus Jahresabschluss 2012  
Angaben 2013: Werte aus Haushaltsplan 2013

Produktbereich	2012			2013		
	Ordentliche Erträge	Ordentliche Aufwendungen	Ordentliches Ergebnis	Ansatz ordentliche Erträge	Ansatz ordentliche Aufwendungen	Ordentliches Ergebnis
01 Innere Verwaltung	1.409.632	-4.907.119	-3.497.486	752.531	-4.569.251	-3.816.720
02 Sicherheit und Ordnung	382.104	-1.070.456	-688.352	366.275	-1.074.622	-708.347
03 Schulträgeraufgaben	1.219.783	-3.743.947	-2.524.164	1.381.763	-3.673.523	-2.291.760
04 Kultur und Wissenschaft	53.551	-183.577	-130.026	55.820	-191.911	-136.091
05 Soziale Leistungen	220.541	-654.792	-434.251	224.262	-754.628	-530.366
06 Kinder-, Jugend- und Familienhilfe	1.973.994	-2.821.806	-847.812	2.005.244	-3.025.399	-1.020.155
07 Gesundheitsdienste	0	-236.143	-236.143	0	0	0
08 Sportförderung	1.234.139	-1.400.602	-166.463	403.955	-1.347.081	-943.126
09 Räumliche Planung und Entwicklung, Geoinformationen	43.294	-219.528	-176.235	70.234	-267.759	-197.525
10 Bauen und Wohnen	39.633	-246.595	-206.961	9.412	-216.540	-207.128
11 Ver- und Entsorgung	2.075.713	-1.318.606	757.107	1.325.684	-1.240.784	84.900
12 Verkehrsflächen und -anlagen, ÖPNV	1.354.885	-2.085.512	-730.627	1.556.103	-3.023.928	-1.467.825
13 Natur- und Landschaftspflege	1.384.682	-1.204.947	179.734	495.577	-645.027	-149.450
14 Umweltschutz	0	-6.524	-6.524	0	0	0
15 Wirtschaft und Tourismus	491.710	-2.363.026	-1.871.316	214.663	-1.034.325	-819.662
16 Allgemeine Finanzwirtschaft	25.400.802	-15.116.716	10.284.086	24.450.678	-15.109.240	9.341.438
<b>Gesamtergebnis</b>	<b>37.284.463</b>	<b>-37.579.895</b>	<b>-295.432</b>	<b>33.312.201</b>	<b>-36.174.018</b>	<b>-2.861.817</b>

Quelle: Jahresabschluss 2012 u. Haushaltsplan 2013

Quelle: Abteilung II/01 Finanzmanagement

## Umlagen des Kreises Paderborn

Jahr	Allgemeine Umlage	Jugendamt	Musikschule	Fahrbücherei	Umlage gesamt
2002	6.135.499 €	1.812.348 €	66.915 €	60.075 €	8.074.837 €
2003	6.096.038 €	2.045.846 €	63.366 €	44.733 €	8.249.983 €
2004	6.476.008 €	2.348.663 €	57.978 €	36.269 €	8.918.918 €
2005	7.301.655 €	2.557.176 €	62.403 €	45.721 €	9.966.955 €
2006	7.285.184 €	2.729.161 €	62.742 €	46.820 €	10.123.907 €
2007	7.733.131 €	2.956.492 €	67.337 €	32.805 €	10.789.765 €
2008	8.192.429 €	2.900.450 €	75.467 €	41.980 €	11.210.326 €
2009	8.525.220 €	3.576.212 €	70.470 €	46.880 €	12.218.782 €
2010	9.696.278 €	3.262.946 €	67.884 €	38.075 €	13.065.183 €
2011	9.467.418 €	3.499.694 €	71.912 €	40.440 €	12.698.117 €
2012	9.343.083 €	3.872.317 €	71.081 €	44.289 €	13.238.248 €
2013	9.414.720 €	4.078.443 €	91.384 €	57.794 €	13.642.341 €

## Darstellung der Investitionsschwerpunkte nach Produktbereichen - 2013 -

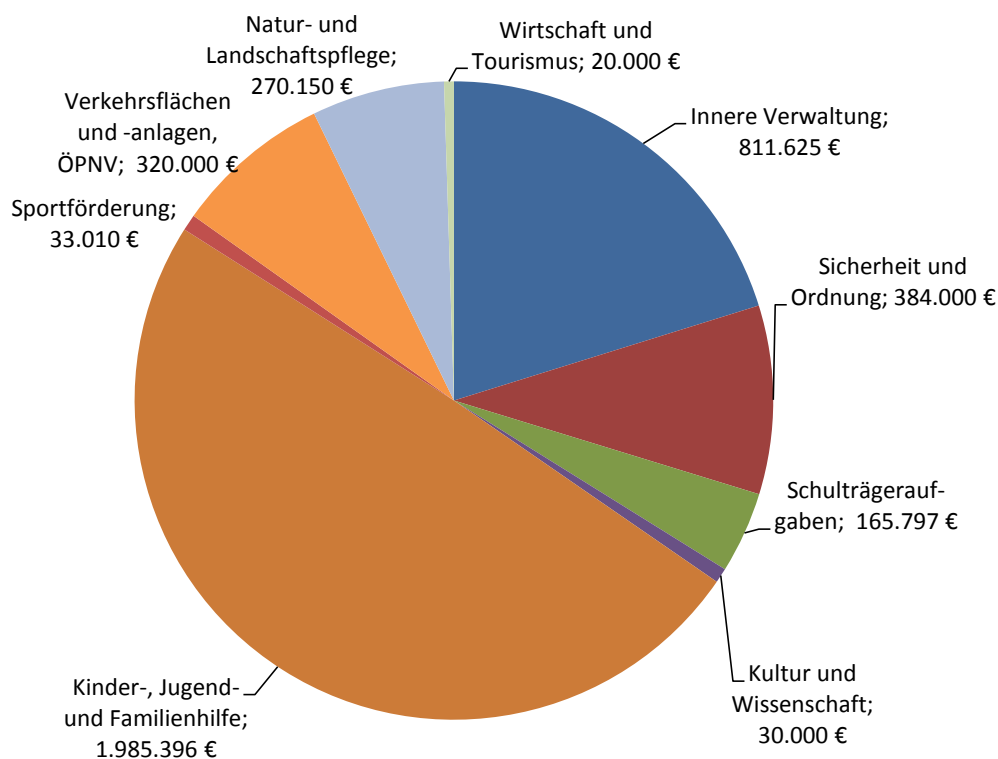

Stand: 31.12.2013

Quelle: Jahresabschluss 2012 u. Haushaltsplan 2013; Abteilung II/01 Finanzmanagement



1. **Vorwort**  
Vorwort
2. **Geographie**  
Geographie
3. **Bevölkerung**  
Bevölkerung
4. **Bildung**  
Bildung
5. **Erwerbstätigkeit**  
Erwerbstätigkeit
6. **Soziales**  
Soziales
7. **Sicherheit und Ordnung**  
Sicherheit und Ordnung
8. **Wirtschaft**  
Wirtschaft
9. **Wohnen**  
Wohnen
10. **Planen und Bauen**  
Planen und Bauen
11. **Sport**  
Sport
12. **Tourismus**  
Tourismus
13. **Finanzen**  
Finanzen

## 14. Rat und Verwaltung

## Mitglieder des Rates der Stadt Büren

lfd. Nr.	Name	Vorname	Straße	Wohnort	Fraktion	Funktion
1	Bambeck	Christian	Amselweg 4	Büren-Steinhausen	CDU	1. stv. Bgm.
2	Bambeck	Claudius	Lippstädter Weg 22	Büren-Steinhausen	SFWG	
3	Beine	Markus	Rahbusch 23	Büren	CDU	
4	Bürckner	Thorsten	Siddinghäuser Str. 39	Büren	CDU	
5	Dickmann	Ludmilla	Katharinenstr. 15 a	Büren	FDP	
6	Eggebrecht	Günter	Auf der Alme 3	Büren-Wewelsburg	CDU	OV*
7	Feldmann	Annette	Drosselweg 4	Büren-Brenken	fraktionslos	
8	Finke	Joachim	Hegensdorfer Str. 1	Büren	CDU	Fraktionsvors
9	Fischer	Rainer	Sieksberg 3	Büren-Ahden	SPD	OV
10	Genee	Pascal	Oberhagen 3 a	Büren-Wewelsburg	CDU	
11	Hesse	Dr. Hans-Josef	Niederfeld 2	Büren-Steinhausen	CDU	OV
12	Hillebrand	Prof. Dr. Wigbert	Kortemarkstr. 32	Büren	SPD	
13	Hollenbeck	Dieter	Fasanenweg 38	Büren-Steinhausen	CDU	
14	Hüser	Roland	Moosbruchstr. 24	Büren-Ahden	CDU	
15	Kahler	Ulrike	Kortemarkstr. 26	Büren	CDU	
16	Kirse	Heinrich	Sonderbach 11a	Büren-Steinhausen	SPD	
17	Kurek	Irmgard	Siddinghäuser Str. 25	Büren	CDU	
18	Kuschel	Jörg	Höhenweg 6	Büren	CDU	
19	Lemm	Gregor	Bendlerstr. 2	Büren	FDP	Fraktionsvors
20	Löper	Wigbert	Nikolausstr. 17b	Büren	CDU	OV
21	Luis	Wilhelm	Blumenstr. 10	Büren-Weiberg	CDU	OV
22	Lüke	Fritz	Mauritiusstr. 9	Büren	Hospitant SPD-Fraktion	
23	Meschede	Karl	Hundsberg 40	Büren-Hegensdorf	CDU	OV
24	Möller	Jürgen	Brüggengeweg 8	Büren-Siddinghausen	SPD	
25	Nölting	Dirk	Eselkamp 14	Büren-Harth	CDU	OV
26	Pommer	Sabina	Graben 1	Büren-Brenken	SPD	
27	Püster	Bernd	Brüggengärten 16	Büren-Siddinghausen	CDU	
28	Reinhard	Helmut	Fettpottweg 41	Büren-Steinhausen	SFWG	
29	Salmen	Peter	Hirschweg 12	Büren-Ahden	SPD	
30	Schmidt	Jutta	Stockbuschweg 16	Büren-Brenken	CDU	OVin
31	Steven	Norbert	Oberfeld 5	Büren-Weine	CDU	
32	Sudbrak	Marco	Oberfeld 24	Büren-Weine	SPD	OV u.Frakt.vor
33	Tobey	Gabriele	Silbeker Weg 26	Büren-Steinhausen	GRÜ	
34	Topp	Daniel	Almestraße 6	Büren	FDP	
35	Wördehoff	Johannes	Ringelsteiner Str. 2	Büren-Barkhausen	CDU	OV
36	Zimmermann	Heinrich	Hammkneik 18	Büren	SPD	
37	Zühlke	Reinhold	Gärten 2	Büren-Siddinghausen	GRÜ	Fraktionsvor.
38	Zumdick	Josef	Fettpottweg 7	Büren-Steinhausen	FDP	

### OV, aber nicht im Rat:

1	Püster	Josef	Heddinghäuser Str. 1	Büren-Eickhoff	CDU	OV
2	Schäfers	Johannes	Springweg 1	Büren-Siddinghausen	CDU	OV

\* OV = Ortsvorsteher

Quelle: Abteilung I/01 Ratsbüro/Öffentlichkeitsarbeit/Vorzimmer, Stand: 29.11.2013

## Sitzungen des Rates

Jahr	Zahl der Sitzungen	Tagesordnungspunkte
2009	10	96
2010	10	134
2011	10	140
2012	9	147
2013	9	133

## Fraktionsvorsitzende

Fraktion	Name	Anschrift	E-Mail	Telefon-Nr.
CDU	Joachim Finke	Hegensdorfer Straße 1 33142 Büren	joachim.finke@ cdu-bueren.de	02951/6711
SPD	Marco Sudbrak	Oberfeld 24 33142 Büren-Weine	marco.sudbrak@t- online.de	02951/4235
FDP	Gregor Lemm	Bendlerstraße 2 33142 Büren	lemm@ fdp-bueren.de	02951/709300
Bündnis 90	Reinhold Zühlke	Gärten 2 33142 Büren- Siddinghausen	hajos42@t-online.de	02951/938491
SFWG	Claudius Bambeck	Lippstädter Weg 22 33142 Büren- Steinhausen	bambeck@ t-online.de	02951/70130

## Ortsvorsteher

Ortsteil	Ortsvorsteher
Büren	Wigbert Löper (CDU), Nikolausstr. 17 b
Büren-Ahden	Reiner Fischer (SPD), Sieksberg 3
Büren-Barkhausen	Johannes Wördehoff (CDU), Ringelsteiner Str. 2
Büren-Brenken	Jutta Schmidt (CDU), Stockbuschweg 16
Büren-Eickhoff	Josef Püster (CDU), Heddinghäuser Str. 1
Büren-Harth	Dirk Nölting (CDU), Eselkamp 14
Büren-Hegensdorf	Karl Meschede (CDU), Hundsberg 40
Büren-Siddinghausen	Johannes Schäfers (CDU), Springweg 1
Büren-Steinhausen	Dr. Hans-Josef Hesse (CDU), Niederfeld 2
Büren-Weiberg	Wilhelm Luis (CDU), Blumenstr. 10
Büren-Weine	Marco Sudbrak (SPD), Oberfeld 24
Büren-Wewelsburg	Günter Eggebrecht (CDU), Auf der Alme 3

Quelle: Abteilung I/01 Ratsbüro/Öffentlichkeitsarbeit/Vorzimmer, Stand: 29.11.2013

## Ausschüsse

Ausschuss	Vorsitzende/r	stell. Vorsitzende/r	Sitzungen
Ausschuss für Bauen, Umwelt und Stadtplanung	Wigbert Löper	Fritz Lüke	4
Ausschuss für Familie, Bildung und Generationen	Irmgard Kurek	Pascal Genee	2
Ausschuss für Wirtschaftsf., Stadtmarketing. u Tourismus	Joachim Finke	Jörg Kuschel	3
Betriebsausschuss für Wasser und Abwasser	Markus Beine	Thorsten Bürckner	5
Haupt- und Finanzausschuss	Burkhard Schwuchow	Christian Bambeck	1
Rechnungsprüfungsausschuss	Gregor Lemm	Christian Bambeck	1

## Sitzverteilung im Rat der Stadt Büren

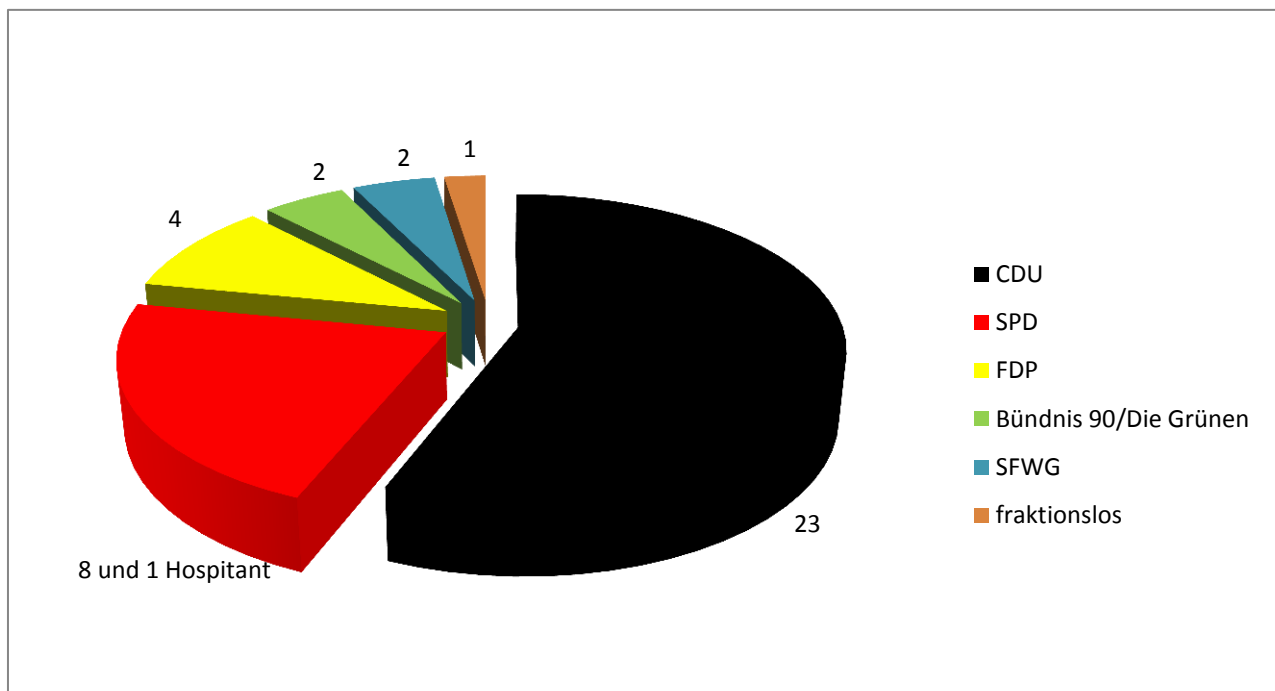

## Bürgermeister

**Hauptamtlicher Bürgermeister:**

**Burkhard Schwuchow (CDU)**

Alte Försterei 2  
33142 Büren-Wewelsburg

**1. stellv. Bürgermeister:**

**Christian Bambeck (CDU)**

Amselweg 4  
33142 Büren-Steinhausen

Quelle: Abteilung I/01 Ratsbüro/Öffentlichkeitsarbeit/Vorzimmer, Stand: 29.11.2013

### Wahlergebnisse der Kommunalwahlen von 1999 - 2004

Wahl	gültige Stimmen	davon entfielen auf			
		CDU	SPD	FDP	Bündnis 90/ Die Grünen
1999	9.841	6.426	3.117	298	
2004	9.863	5.960	2.904	999	
2009	10.132	5.951	2.613	1.019	549

### Grafische Darstellung der Wahlergebnisse der Kommunalwahlen von 1999 - 2004

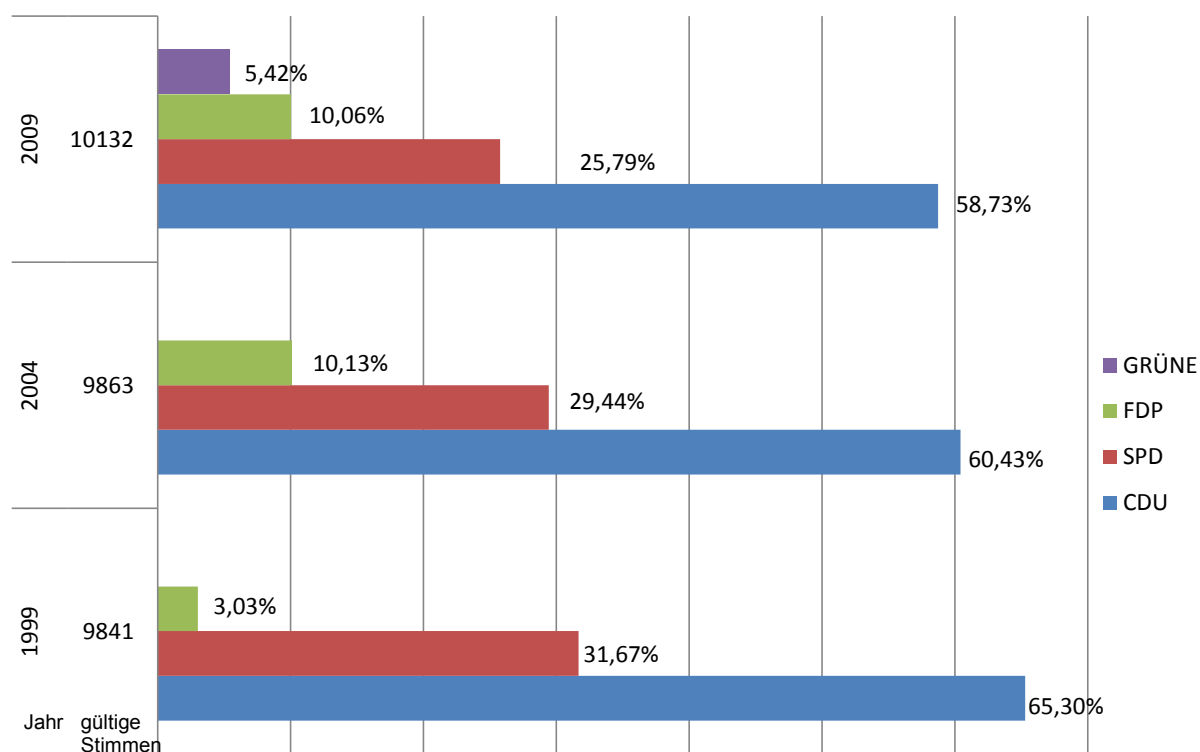

### Entwicklung der Kommunalwahlen von 1999 - 2004

Wahl	Wahlberechtigte	Wähler/-innen im Stimmbezirk		abgegebene Stimmen		
			mit Wahlbrief	insgesamt	ungültig	gültig
1999	17.060	9.007	1.122	10.129	288	9.841
2004	17.735	8.938	1.288	10.226	363	9.863
2009	17.752	8.693	1.641	10.334	202	10.132

Quelle: Abteilung III/03 Ordnungswesen/Wahlen/Feuerwehr

## Durchwahlverzeichnis der Stadtverwaltung Büren

Zentrale Rufnummer: 02951 970-0  
 Zentrale Faxnummer: 02951 970-120

<b>Leitung der Verwaltung</b>		<b>Durchwahl</b>	<b>Büro</b>
Bürgermeister	Burkhard Schwuchow	146	46
Allg. Vertreterin des Bürgermeisters	Marita Krause	104	4
Weiterer Vertreter des Bürgermeisters	Stefan Redder	137	37

<b>Gleichstellungsbeauftragte</b>		<b>Durchwahl</b>	<b>Büro</b>
Gleichstellungsbeauftragte	Eva Bambeck	128	28

<b>Wirtschaftsförderung/Stadtmarketing</b>		<b>Durchwahl</b>	<b>Büro</b>
Wirtschaftsförderung/Stadtmarketing	Jan Hüttner	143	43
	Michael Kubat	144	44

<b>Abteilung I Zentrale Dienste</b>		<b>Durchwahl</b>	<b>Büro</b>
Abteilungsleiterin	Antje Degener	151	51
Ratsbüro/Presse- und Öffentlichkeitsarbeit	Lena Karthaus	139	39
Sekretariat des Bürgermeisters	Claudia Schäfer	145	45
	Annika Schumacher	162	45
Personal	Thomas Fründ	141	41
Organisation/Zentrale Dienste	Monika Finke	139	39
Organisation/Bürgersprechstunde	Annika Schumacher	162	45
EDV	Christoph Bußmann	103	3
Kultur	Isabel Schulte	125	25
Fremdenverkehr, Städtepartnerschaften	Peter Finke	124	24
Kindertageseinrichtungen/Jugendarbeit/ Archiv	Hans-Josef Dören	147	47
Kindertageseinrichtungen, Beiträge	Sigrid Spiekermann	148	48
Schulangelegenheiten	Brunhilde Franke	151	50
	Ursula Becker	149	49
	Christiane Schulte	149	49

<b>Abteilung II Finanzen</b>		<b>Durchwahl</b>	<b>Büro</b>
Abteilungsleiter	Stefan Redder	137	37
Betriebsleiter Wasserwerk und Abwasserwerk	Wilhelm Piel	138	38
Finanzmanagement	Ralf Müntefering	133	33
Beitragswesen	Manfred Dönni	132	32
Buchführung	Ingrid Montag	132	32
Steuern, Abfallwirtschaft	Sabrina Busch	136	36
	Andreas Polten	135	35
	Christiane Voß	135	35

Zahlungsabwicklung	Jürgen Bauerfeind-Gutland	129	29
Vollziehungsbeamter	Henrik Schomaker	131	31
Zahlungsabwicklung	Verena Kretschmer	130	30
	Martina Krönig	130	30

<b>Abteilung III Bürgerdienste</b>		<b>Durchwahl</b>	<b>Büro</b>
Abteilungsleiter	Manuel Krenz	157	57
Standesamt	Stephanie Max	109	9
	Irmgard Dahlhoff-Heinrich	110	10
Bürgerbüro	Markus Böke	970-0	Bürgerbüro
	Ute Münstermann		
	Anita Stöver		
	Sandra Weber		
	Katrin Wolf		
Soziales	Jürgen Harges	161	61
	Marion Altemeier	158	58
Rentenangelegenheiten	Andrea Täuber	159	59
Wohngeld	Marion Bubestinger	160	60
Ordnungsamt	Siegmund Ranner	156	56
Gewerbeangelegenheiten, Wahlen	Norbert Josephs	155	55
Ruhender Verkehr	Sandra Bartels	155	55
Feuerwehr Büren		70285	
Feuerwehr Leitung	Andreas Müller	0170/4401634	

<b>Abteilung IV Planen/Bauen/Umwelt/Immobilien</b>		<b>Durchwahl</b>	<b>Büro</b>
Abteilungsleiterin	Marita Krause	104	4
Stadtentwicklung/Bauangelegenheiten	Stefan Stricker	105	5
Buarchiv	Anita Atorf	102	2
Denkmalangelegenheiten	Walter Olma	107	7
Friedhofswesen	Petra Koch	106	6
Gebäudemanagement	Malte Brinkmann	116	16
Gebäudemanagement, Sport/Bäder	Petra Henneke	115	15
Gebäudemanagement, Sport/Bäder	Vera Dahl	114	14
Ausschreibungen	Annette Menze	101	1

<b>Abteilung V Infrastruktur</b>		<b>Durchwahl</b>	<b>Büro</b>
Abteilungsleiter	Matthias Seipel	117	17
Liegenschaften	Alexandra Haneke	118	18
Tief- und Straßenbau	Raphael Baumhör	111	11
	Christoph Jung	112	12
	Rainer Voß	113	13
	Eva Bambeck	176	19
Bauhof	Andreas Piel	1413	
Eigenbetrieb Wasserwerk	Erich Müller	92915	
Eigenbetriebsähn. Einr. Abwasserwerk	Sonja Beckmann	3080	
Forst	Ulrich Menzel	02955/1552	
	Mobiltelefon	0171/2841720	

<b>Schulen</b>	<b>Telefon</b>
Grundschulverbund Almetal Brenken	91021
Grundschulverbund Almetal Wew./Ahdn	02955/79509
Grundschulverbund Wegwarte Josefschule	93019
Grundschulverbund Wegwarte Harth/Weiberg	02958/449
Grundschulverbund Wegwarte Siddinghausen	93010
Grundschule Lindenhof	932332
Grundschule Steinhausen	93013
Almeschule, Förderschule	93003
Mühlenkampschule, Hauptschule	93850
Heinz-Nixdorf Realschule	93830

<b>Kindertageseinrichtungen</b>	<b>Telefon</b>
Kindergarten Ahdn	02955/423
Kindertagesstätte Domental Büren	7593
Kindergarten Hegensdorf	2990
Kindergarten Siddinghausen	3339
Kindertagesstätte Astrid Lindgren Steinhausen	7538
Kindergarten Weiberg	02958/399
Kindergarten Weine	92999

<b>Bäder/Sport</b>	<b>Telefon</b>
Hallenbad Büren	3363
Freibad Büren	5260
Freibad Harth/Weiberg	02958/340
Sporthalle Alte Schanze Büren	935472

<b>Jugendeinrichtungen</b>	<b>Telefon</b>
Jugendtreff Treffpunkt 34 Büren	9375742
Jugendtreff Steinhausen	934965
Jugendtreff Wewelsburg	02955/1552
Leiter Norman Hansmeyer	0151/61612444
Sozialarbeiter S. Lewitzki	
Sozialarbeiterin C. Niggemeyer-Buthe	
Sozialarbeiterin K. Akermann	
Schulsozialarbeiterin Anja Schwamborn	02951/9338685

<b>Hausmeister</b>	<b>Mobiltelefon</b>
Franz-Josef Schäfers (Rathaus)	0161/98436352
Mike Lenniger (Schulen)	0171/4895562
Johannes Pack (Schulen)	0151/12758991
Lars Potthoff (Schulen)	0171/4895575
Andreas Salmen (Schulen)	0171/4729615
Josef Salmen (Schulen)	0151/12765693

Stand: 31.12.2013



Organisationsplan der Stadt Büren

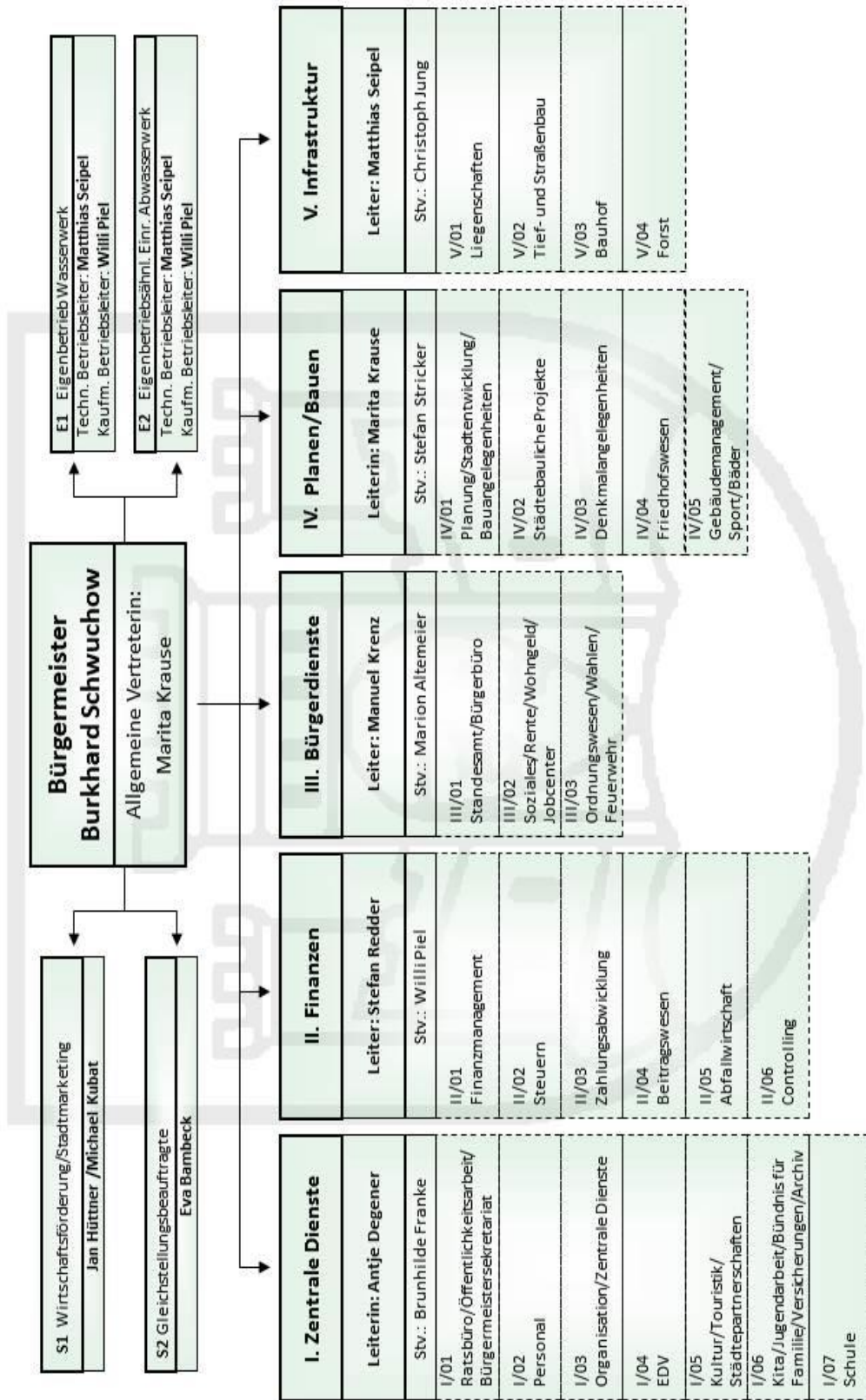

Stand: Januar 2014

## Notfallnummern

<b>Polizei</b>		<b>Telefonnummer</b>
Polizei-Notruf		110
Polizeiwache Büren		02951/9807-0
Polizeiwache Flughafen		02955/74990-0
Kreispolizeibehörde Paderborn		05251/3060
<b>Feuerwehr</b>		<b>Telefonnummer</b>
Feuerwehr, Notarzt		112
Kreisfeuerwehrzentrale Ahden		02955/7676-0
<b>Ärzte</b>		<b>Telefonnummer</b>
Seit Mitte April 2012 gibt es eine zentrale Rufnummer für den ärztlichen Bereitschaftsdienst. Unter dieser Nummer werden auch alle fachärztlichen Bereitschaftsdienste vermittelt.		116 117
Krankentransporte (keine Notfallpatienten)		02955/19222
Notfalldienstpraxis		0180/5044100
Zahnärztlicher Notfalldienst		02951-3751
Giftnotrufzentrale NRW		0228/19240
<b>Apotheken-Notdienst</b>		
Die Apotheken bieten eine bundesweit einheitliche Notdienstnummer an, unter der man im gesamten Bundesgebiet Sonn- & Feiertags oder nachts die nächste dienstbereite Apotheke erfragen kann.		
Aus dem bundesdeutschen Festnetz		0137/88822833
Von jedem Handy bundesweit		22833
<b>Stadt Büren</b>		<b>Telefonnummer</b>
Bürgerbüro		02951/970-0
Ordnungsamt		02951/970-157
Bauhof		02951/1413
Wasserwerk		02951/92915
Abwasserwerk		02951/3080
<b>Sonstiges</b>		
Finanzamt Paderborn		05251/1000
Amtsgericht Paderborn		05251/126-0
Familienkasse Detmold		0180/1546337
Agentur für Arbeit Paderborn		0800/4555500
Jobcenter Kreis Paderborn		05251/5409-0
Straßenverkehrsamt Kreis Paderborn		05251/140- 0
Jugendamt Kreis Paderborn		05251/308-519